

# FATTI & PERSONE

del COMUNE DI BOMPORTO

all'interno

7



GLI AUGURI  
ALLA COMUNITÀ

9



40 MILA EURO  
PER LA SICUREZZA

19



PIÙ VERDE  
A BOMPORTO

23



NUOVA PENSILINA  
DEL CRISTO



## REGALO DI NATALE

TORNA A BOMPORTO IL CAPOLAVORO DI ANTONIO BEGARELLI



**CAMBIA LE FINESTRE  
PAGA METÀ PREZZO!  
QUI PUOI CEDERE IL CREDITO ECOBONUS  
E OTTENERE UNO SCONTO IMMEDIATO IN FATTURA!**



**RIVENDITORE AUTORIZZATO**

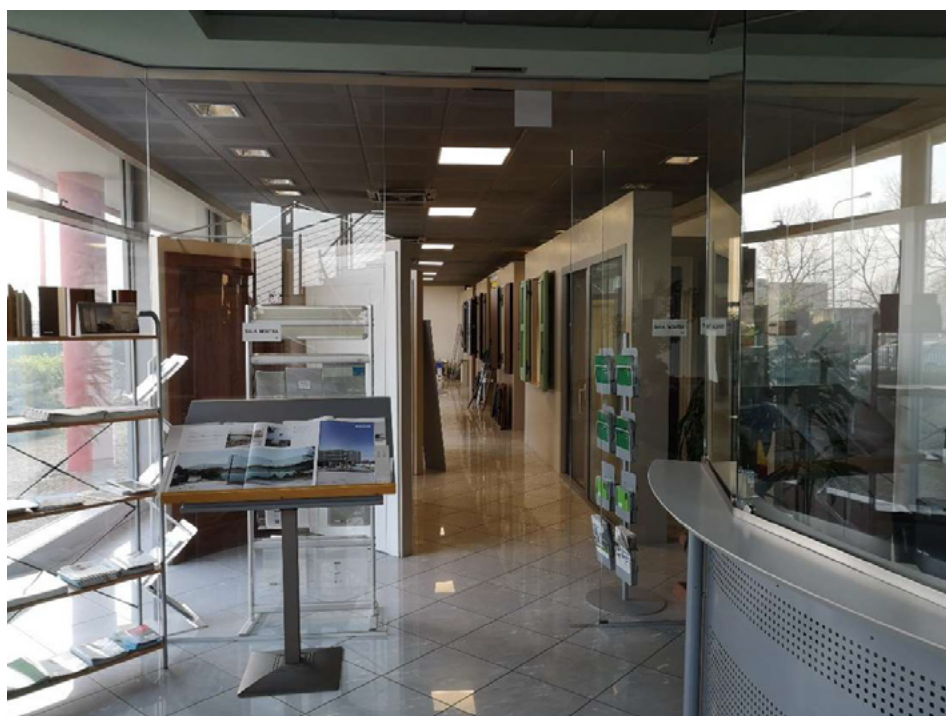

**PORTE  
BLINDATE**  
THE ITALIAN STYLE DOOR  
**Dierre**  
YOUR HOME, YOUR LIFE

**PORTE  
INTERNE**

**GAROFOLI**

**PERGOLE E  
TENDE DA SOLE**  
**Fanani**  
PERGOLE E TENDE DA SOLE

**GPF**  
Gruppo Gec.al Porte e Finestre

G.P.F. S.r.l. Porte e Finestre  
Via L. Da Vinci, 47/A - 41030 BASTIGLIA (MO)  
**Tel. 059 815644**  
[info@gpfserramenti.com](mailto:info@gpfserramenti.com)

# SOMMARIO

- ▶ **4**  
IL "CRISTO IN CROCE" DI BEGARELLI  
È TORNATO NELLA CHIESA DI SAN NICOLÒ
- ▶ **7**  
AUGURI BOMPORTO!
- ▶ **9**  
NUOVE RISORSE PER LA SICUREZZA
- ▶ **11**  
IL SAN MARTINO D'ORO AL GRUPPO COMUNALE  
VOLONTARI DI PROTEZIONE CIVILE
- ▶ **13**  
TORNA ATTIVO IL NUMERO DI ASSISTENZA COMUNALE
- ▶ **16**  
IL SITO COMUNALE SI RINNOVA
- ▶ **17**  
IL NOSTRO NO ALLA VIOLENZA SULLE DONNE
- ▶ **19**  
NUOVI ALBERI E BOSCHI ANTICHI  
PIÙ VERDE A BOMPORTO
- ▶ **23**  
PENSILINA DEL CRISTO: STUDENTI PIÙ SICURI
- ▶ **24**  
ATTUALITÀ
- ▶ **26**  
LAVORI IN CORSO
- ▶ **28**  
GRUPPI CONSIGLIARI
- ▶ **30**  
VOLONTARIATO IN VETRINA

## AUGURI COMUNQUE



di  
**Angelo  
Giovannini**  
Sindaco

**U**n bel regalo di Natale il rientro 'a casa' della Crocefissione, le tre magnifiche statue di terracotta del Begarelli che, insieme alla Pala d'Altare rappresentante S.Nicola di Bari del Manzini, dopo anni, tornano a illuminare di bellezza la chiesa di San Nicolò! Tornano a Bomporto restaurate dopo essere state, per un lungo periodo nelle sapienti mani di restauratori qualificati che le hanno restituite alla nostra comunità nella loro straordinarietà originale.

Un evento che ci riempie di gioia e che ci consente di affrontare questo Natale, triste e condizionato dalla pandemia ancora in corso, con maggiore leggerezza e serenità, con emozioni positive che si sostituiscono, almeno in parte, alle ansie e alle preoccupazioni di un periodo storico che non vediamo l'ora di superare e dimenticare.

Il 26 novembre è una data che non dimenticherò, dopo diverse settimane è stato il primo giorno che a Bomporto non ci sono stati nuovi casi positivi al Covid, un momento, un segnale che speriamo abbia rappresentato una inversione di tendenza. Quando vi arriverà a casa questo giornale e leggerete queste righe sapremo meglio se davvero sarà stato così. In ogni caso il nostro senso di responsabilità, il rispetto per gli altri, l'etica di rispettare le regole, per se stessi ma anche per gli altri, i propri familiari, i propri amici, i colleghi di lavoro, i vicini di casa; i nostri comportamenti corretti proteggono e tutelano tutte le persone che ci vivono intorno o che incontriamo anche solo casualmente.

Ma, come si dice, la vita va avanti, e quindi ecco un numero di "Fatti&Persone" speciale, non solo perché è l'ultimo di questo suo primo anno di vita, ma perché, grazie alla fiducia che inserzionisti e aziende del territorio ripongono in lui, questo numero vi arriva con ben 8 pagine in più, 32 invece delle solite 24.

Pagine piene di buone notizie, a partire dal 'regalo' del quale dicevo prima, il ritorno a casa delle opere d'arte assenti da anni perché in restauro, ma anche 40.000 euro a disposizione di chi vuole investire in sicurezza con impianti di auto protezione, luminarie natalizie, il premio San Martino d'Oro, l'inizio della procedura del nuovo P.U.G., la riorganizzazione del sito internet, nuovi alberi, scuole paritarie, cantieri al via e interventi di manutenzione e ancora altre novità.

Nonostante le difficoltà operative dovute alla pandemia, nonostante i gravosi impegni dovuti all'emergenza che dura ormai da oltre nove mesi, l'attività dell'Amministrazione prosegue e, come promesso, con tutti i mezzi che abbiamo, oltre al giornale il sito internet, la pagina Facebook del Sindaco, i comunicati a giornali, radio e tv, facciamo di tutto per rendervene conto. L'Ascolto e l'Informazione, sono stati da subito, due dei capisaldi del nostro modo di governare.

Un numero speciale, dicevo, quello che avete tra le mani, anche perché impreziosito dagli Auguri, specifici per bomportesi, di Sua Eccellenza Don Erio Castellucci, Arcivescovo di Modena-Nonantola, e del Presidente della Provincia Giandomenico Tomei.

E con gli auguri di queste due importanti autorità, vi giungano, naturalmente, anche i più sinceri auguri miei personali, quelli della Giunta e quelli di tutta l'Amministrazione comunale, con l'auspicio che si vada tutti verso una normalità desiderata, sperata, ormai attesa da troppo tempo. Godiamoci le imminenti festività senza cercare eccessi, riscoprendo invece una dimensione più familiare, più intima e profonda, dove il concetto più importante, riferito ai propri cari, è sempre e solo uno, insieme.

# IL “CRISTO IN CROCE” DI BEGARELLI È TORNATO NELLA CHIESA DI SAN NICOLÒ

L'EVENTO È STATO CELEBRATO  
CON UNA MESSA PRESIDUTA  
DALL'ARCIVESCOVO CASTELLUCCI



Il gruppo del “Cristo in croce con la Vergine e San Giovanni”, opera dello scultore Antonio Begarelli, è tornato nella chiesa di San Nicolò. Un ritorno atteso otto anni, dal terremoto del maggio 2012 che lo aveva costretto all'esilio, un vero e proprio “regalo di Natale” non solo per la parrocchia ma per l'intera comunità bomportese. Terminato il lungo lavoro di restauro, le tre meravigliose statue in terracotta sono state ricollocate nell'abside della chiesa parrocchiale di Bomporto e l'evento è stato celebrato domenica 6 dicembre, nella ricorrenza di San Nicola, con una Messa presieduta dall'arcivescovo di Modena-Nonantola monsignor Erio Castellucci. Un momento di gioia condivisa, che as-



sume ancora più significato in questo anno così complicato, caratterizzato dalla pandemia, a pochi giorni dal Natale meno tradizionale che si ricordi.

Insieme al capolavoro del Begarelli, rientra dopo il restauro anche il quadro “San Nicolò benedicente” dipinto nella seconda metà del XIX secolo da Luigi Manzini, altra opera di grande valore artistico, che sicuramente richiamerà a Bomporto storici e appassionati d'arte. Le due preziose opere sono tornate per donare serenità, restituendo un sorriso dopo tante preoccupazioni: “Quest'opera tanto cara ai bomportesi – spiega il Sindaco Angelo Giovannini – torna ad illuminare di bellezza la nostra chiesa, un evento che ci riempie di gioia e che ci consente di



vivere questo periodo natalizio ancora condizionato dall'emergenza sanitaria, con una ritrovata leggerezza. Questo ritorno ci dà conforto dopo le ansie vissute in questi mesi. Un grazie speciale a nome di tutta la comunità di Bomporto ai restauratori, che con grande perizia hanno curato il recupero dell'opera, ai tecnici e a tutti coloro che per conto dell'Arcidiocesi hanno seguito con competenza e passione i lavori”. Grande soddisfazione anche per la parrocchia di San Nicolò, espressa nelle parole del parroco don Francesco Brunni: “Un'opera magnifica e un ritorno che ci riempie il cuore di gioia. Il capolavoro di Begarelli è patrimonio del paese di Bomporto, un vanto per tutta la comunità, il fatto che sia nuovamente nella nostra chiesa ha il dolce sapore del ritorno alla normalità. In un anno così particolare e tribolato, il “Cristo in croce con la Vergine e San Giovanni” illumina di bellezza il nostro Natale, donandoci sollievo e consolazione in un periodo ancora caratterizzato dalle sofferenze legate alla pandemia”.

Il gruppo di Cristo in croce con la Vergine e San Giovanni è un'opera di grande valore della "plastica begarelliana". In origine era composto da cinque elementi perché in aggiunta a Gesù crocifisso, Maria e Giovanni, si trovavano, probabilmente disposte ai lati del gruppo centrale, le statue di San Pellegrino e San Bonaventura (oggi conservate alla Galleria Estense di Modena). La loro presenza non aveva una funzione scenica, ma come accade spesso in altri gruppi scultorei di Antonio Begarelli, serviva a sottolineare un messaggio per i fedeli che si accostavano all'opera. La postura e la gestualità di San Pellegrino additavano e sottolineavano la scena drammatica della crocefissione, l'atteggiamento più contemplativo di San Bonaventura che regge un libro con la mano, invitava alla preghiera e alla meditazione davanti alla scena del Calvario.

Le vicende storiche legate a questo capolavoro, alla sua commissione e alle sue svariate collocazioni sono veramente complesse e a tratti non troppo certe, ma a noi basta ricordare che dalla fine dell'Ottocento il gruppo si trova nella nicchia absidale della chiesa.

È un'opera in terracotta, arte tipica della tradizione emiliana proprio per la facile reperibilità dell'argilla rispetto all'indisponibilità di marmi o pietre. L'opera mostra la complessa cultura dell'artista che unisce riferimenti alla cultura più classicista di Mantegna, Raffaello, Correggio e la sua



abilità tecnica nell'utilizzo della terracotta che possiamo notare in modo particolare nella complessità dei panneggi dei vestiti. Le sculture di Begarelli vengono spesso progettate in dimensioni quasi reali proprio per coinvolgere emotivamente lo spettatore. Infatti anche noi osservando la scena, ci sentiamo di collocarci idealmente e spiritualmente fra i personaggi ai piedi della croce di Gesù e questo ci permette di riflettere sul nostro personale punto di vista di fronte al dramma della croce.

di  
Chiara  
Malagoli

Equipe Diocesana di Catechesi con l'Arte

EVENTI

## LE LUCI DEL NATALE

QUEST'ANNO LE LUMINARIE SONO STATE FINANZIATE INTERAMENTE DALL'AMMINISTRAZIONE COMUNALE

S'illumina il Natale di Bomporto. L'Amministrazione comunale ha deciso di finanziare il progetto "Le luci del Natale", che prevede l'installazione delle luminarie natalizie nei centri storici di Bomporto, Solara e Sorbara, con un investimento pari a 15mila euro. Un intervento di promozione territoriale ancora più significativo alla luce dell'attuale scenario, segnato dall'emergenza sanitaria e dall'aumento del numero dei contagi.

"Quest'anno – precisa il Sindaco Giovanni – abbiamo ritenuto opportuno di farci carico della spesa delle luminarie, un gesto di vicinanza verso la comunità e verso i nostri commercianti. Tradizionalmente infatti le luci del Natale venivano finanziate dai titolari dei negozi dei tre centri, ma in un anno

così complicato per le attività commerciali, abbiamo deciso di coprire completamente il costo, per alleggerire le loro spese. Lo abbiamo fatto per i nostri commercianti e per tutti i cittadini: il Natale quest'anno arriva in un momento delicato, in cui l'attenzione è catalizzata dal

virus e dalla pandemia, con questa scelta vogliamo contribuire a creare l'atmosfera di festa tipica del periodo, cercando di dare calore e serenità alle nostre piazze e strade, un senso di festa e di comunità a cui non vogliamo rinunciare nemmeno – o forse a maggior ragione – quest'anno".

L'installazione delle luminarie è avvenuta con la collaborazione a livello logistico-organizzativo di tre associazioni: "Porto delle Idee" a Bomporto, "Festa della Tagliatella" a Solara e "Viviamo Sorbara" a Sorbara.



GUIDO  
UN'AUTO  
NUOVA.  
E NON L'HO  
COMPRATA.



MOBILITÀ

CON NOLEGGIO A LUNGO TERMINE UNIPOLRENTAL HAI TUTTO INCLUSO. LA COMODITÀ E LA SICUREZZA DI UN'AUTO NUOVA, PER GODERTI SOLO IL MEGLIO DELLA GUIDA CON UN CANONE FISSO MENSILE CHE NON CAMBIA PER TUTTA LA DURATA.



TEMPI DI CONSEGNA VELOCI  
IN BASE AL MODELLO SCELTO.



NESSUN COSTO  
AGGIUNTIVO



RITIRO  
DELL'USATO

UnipolSai Assicurazioni. Sempre un passo avanti.

TI ASPETTIAMO IN AGENZIA

**ASSICOOP**  
Modena&Ferrara SpA

[www.assicoop.com](http://www.assicoop.com)

Sede di **SORBARA**  
Via Ravarino Carpi, 161

Numero Verde  
**800-992220**

**UnipolRental**  
NOLEGGIO A LUNGO TERMINE

**UnipolSai**  
ASSICURAZIONI

Messaggio pubblicitario. Prima della sottoscrizione, leggere: il contratto di noleggio a lungo termine disponibile in agenzia, il Set Informativo pubblicato sul sito internet [www.unipol/sai.it](http://www.unipol/sai.it)

CULTURA

## TOMBE ANTICHE A SORBARA

INTERESSANTE RITROVAMENTO ARCHEOLOGICO DI EPOCA POST-MEDIEVALE

Possiamo annunciare un interessante ritrovamento archeologico avvenuto a Sorbara durante i lavori di sistemazione dell'area cortiliva adiacente alla Pieve Matildica.

I tecnici della ditta Alchimia, nel consolidamento del muro perimetrale della Pieve e nei lavori di pulizia dell'area dagli arbusti e dalla vegetazione con radici profonde, si sono imbattuti in tre tombe nelle quali, a parere dei presenti, sono riconoscibili i resti di tre sepolture di epoca post-medievale caratterizzate da cassa

e da copertura centinata in laterizi. Si tratta di un ritrovamento che non stupisce dato il luogo adiacente alla Pieve:

probabilmente nel terreno circostante a funzione cimiteriale altre evidenze potrebbero emergere in futuro.

Le tombe sono state documentate da una relazione archeologica e della restituzione grafica e fotografica, in accordo con il Ministero per i beni e le attività culturali e per il turismo, sono state richiuse e ricoperte di terra, in attesa di futuri approfondimenti e ricerche.

Lo stupore e la soddisfazione iniziali del parroco don Filippo Guaraldi hanno subito lasciato il

posto alle concrete possibilità di studio e valorizzazione del particolare e prezioso ritrovamento.



▲ Don Filippo Guaraldi, parroco di Sorbara

# AUGURI BOMPORTO!

I MESSAGGI ALLA COMUNITÀ  
DELL'ARCIVESCOVO E DEL  
PRESIDENTE DELLA PROVINCIA  
IN OCCASIONE DELLE FESTIVITÀ



**C**ari amici di Bomporto, accolgo volentieri l'invito a rivolgermi un augurio natalizio. Questo Natale, lo sappiamo bene, sarà diverso dagli altri: siamo ancora dentro alla grave pandemia, che mette alla prova la nostra vita quotidiana e la nostra convivenza civile e religiosa. Alcuni di voi sono stati colpiti direttamente dal covid-19, altri hanno vissuto fatiche, malattie e lutti familiari, tutti sono preoccupati e impauriti. Non possiamo muoverci come vorremmo, non possiamo abbracciare le persone care, andare a trovare gli amici fuori Comune e nemmeno partecipare pienamente alle liturgie. Certamente non potremo ritornare presto alla situazione di prima, sia dal punto di vista sanitario sia da quello economico e sociale. E potremmo continuare a lungo con i "non"...

Però il Natale porta sempre un messaggio di pace e di speranza. In realtà anche gli altri anni c'erano tanti problemi, di tutti i tipi: povertà, ingiustizie, guerre, patologie... solo che non ci colpivano in maniera così diretta e così intensa. Una cosa è vedere le scene di miseria, malattia e violenza alla televisione o su internet, un'altra è vederle nelle nostre case, nelle nostre strade e nei nostri ospedali. Anche quest'anno ci auguriamo, con sincerità, "buon Natale".

Il neonato di Betlemme, figlio di Maria e figlio di Dio, è un lampo di luce che accende la speranza; è un bimbo che nasce in una condizione non certo migliore della nostra e che porta la pace; è una nuova vita che il Padre ci regala per aprire un varco di eternità nel tempo faticoso della nostra esistenza terrena.

La nascita di Gesù ha creato relazioni nuove; usciremo insieme da questa crisi se saremo uniti e collaborativi, comunità civile e comunità cristiana. Chi tra di noi condivide la fede intensifichi la preghiera; tutti intensifichiamo l'attenzione al prossimo, specialmente a chi è più fragile e provato. Buona Natale a tutti!

**Don Erio Castellucci**  
Arcivescovo di Modena-Nonantola



**C**ome ogni Natale, ci ritroviamo ad interrogarci sul senso profondo di questo momento, che tocca le nostre vite e ci mette di fronte al significato che questa ricorrenza religiosa rappresenta per ciascuno di noi.

Credo che dentro ogni persona vi sia la risposta, che ci accompagna e muta col tempo, perché in fondo il Natale ci interroga sul nostro stare insieme, sull'essere comunità. In questo anno complicato, ci siamo riscoperti più che mai uniti, abbiamo messo alla prova le nostre relazioni, il nostro Fare comunità, rinunciando alle nostre abitudini, subendo prove talvolta molto dolorose, eppure abbiamo saputo vivere nella logica della fraternità, del bene comune.

Ecco, nel rivolgermi il mio augurio, vorrei che sentissimo come "nostri", anche i bisogni dell'altro, vorrei che la felicità del nostro prossimo diventasse anche la nostra, perché se c'è una cosa che ho capito vivendo nel nostro territorio in questo anno, è che il futuro va scritto insieme, superando le debolezze, i timori, i pregiudizi che troppo spesso creano muri, creano fratture. Una comunità coesa, è una comunità felice, più giusta e attenta alle necessità di tutti.

La nostra terra è stata messa in ginocchio da tragedie che hanno lasciato cicatrici profonde, ma ha saputo rialzarsi prendendosi per mano, avendo cura gli uni degli altri, e lo sta facendo anche ora.

Auguro a tutti noi, allora, che questo sia un Natale di comunione e pace, anche se dovremo fare qualche rinuncia, anche se lo vivremo in maniera differente, certo però che il nuovo anno sia fecondo per ciascuno di noi, carico di fiducia e speranza. Buon Natale e tutti!

**Gian Domenico Tomei**  
Presidente della Provincia di Modena

# IL CONSORZIO BURANA SI PREPARA ALLA STAGIONE INVERNALE... ED ALLE SCADENZE ELETTORALI



Vigneti nel comune di Bomporto



Svuotamento dei canali

Il Consorzio Burana non si è mai fermato svolgendo servizi pubblici essenziali. Si è prestata sempre grande attenzione alla situazione sanitaria ma, al contempo, le operazioni idrauliche autunnali di svuotamento dei canali sono iniziate e proseguite per mettere il territorio nella massima sicurezza possibile per affrontare le prossime precipitazioni. Infatti, dopo aver irrigato le ultime colture fra cui i vigneti prima del raccolto, è tempo che i canali tornino alla loro funzione primaria di allontanamento delle acque meteoriche dalle campagne e dai centri abitati sempre più impermeabilizzati; si ricorda come solo un anno fa si sono dovute affrontare situazioni di estrema difficoltà idraulica - il Panaro ed il Naviglio erano molto alti - tanto da dover intervenire a supporto della Protezione Civile con pompe idrovore di soccorso.

In accordo con il comune di

Bomporto la "tregua" invernale ci permetterà inoltre di intervenire sul canale "Allacciante Zoccolo-Fiumicello" in quanto si è riscontrata l'esigenza di procedere al più presto alla pulizia dei tratti tombinati e di altri manufatti a partire dall'incrocio tra via Carpi-Ravarino e via Pioppi Cipressini sino allo sbocco nel cavo Fiumicello in località Sorbara.

Pur tra tante difficoltà il Consorzio della bonifica Burana è tenuto a rinnovare i propri organi di autogoverno e nel mese di dicembre si terranno le elezioni per il quinquennio 2021-2025. Nell'ottica della massima trasparenza il Consorzio ha redatto e pubblicato in maggio il Report 2019 e, nel rispetto delle norme statutarie, la Relazione Tecnico-Economica e Finanziaria del mandato elettorale 2016-2020. Tutto è pubblicato sul sito istituzionale [www.consorzioburana.it](http://www.consorzioburana.it) alla pagina "SPECIALE ELEZIONI 2020" a cui si rimanda per ogni variazione ed aggiornamento. Si segnala che un seggio elettorale è stato predisposto presso la sala civica "Il Tornacanal" del comune di Bomporto (aperto giovedì 10 dicembre p.v. dalle 10,00 alle 19,00) in piazza Matteotti, 35. **Nell'ottica di contenere il contagio da Covid-19 si raccomanda di recarsi al voto nel seggio più vicino alla propria abitazione.**



Intervento programmato sul canale "Allacciante Zoccolo-Fiumicello" (intervento tipo)



Manifesto elettorale 2020



**CONSORZIO DELLA BONIFICA BURANA**

**DIREZIONE E SEDE**  
Corso Vittorio Emanuele II, 107  
41121 Modena  
[segreteria@consorzioburana.it](mailto:segreteria@consorzioburana.it)

**IN PIANURA:**  
2.400 Km di canali  
52 impianti idrovori  
1 cassa di espansione  
Più di 2.000 manufatti  
67 stazioni di telerilevamento  
50 Km di fasce boscate



**ECOMONDO: BURANA PREMIATA TRA LE 10 MIGLIORI IMPRESE IN TEMA DI TUTELA E GESTIONE DELLE ACQUE'**

**Il Consorzio Burana è certificato UNI EN ISO 9001:2015**

**IN PIANURA** ➤ ALLONTANANO L'ACQUA IN ECCESSO  
**CANALI E IMPIANTI IDROVORI DELLA BONIFICA BURANA** ➤ CONSERVANO E DISTRIBUISCONO ACQUA PER AGRICOLTURA E AMBIENTE

**IN MONTAGNA LA BONIFICA BURANA** ➤ SI OCCUPA DI DIFESA DEL SUOLO mediante prevenzione del dissesto idrogeologico (sistemazione e pulizia di corsi d'acqua, interventi su frane con drenaggi e opere di consolidamento)

## SEZIONE VIRTUAL TOUR



**BURANA VIRTUAL TOUR**



**LA BONIFICA DALL'ALTO**  
In viaggio con i droni

Per restare sempre aggiornato iscriviti alla newsletter sul nostro sito o seguici su Facebook e Instagram

@CONSORZIOBURANA

[consorziobonificaburana](https://www.instagram.com/consorziobonificaburana)

[www.consorzioburana.it](http://www.consorzioburana.it)



# NUOVE RISORSE PER LA SICUREZZA

IN PUBBLICAZIONE UN BANDO DA 40  
MILA EURO PER L'INSTALLAZIONE DI  
IMPIANTI DI ALLARME

**N**uove risorse per la sicurezza a disposizione dei cittadini. Entro la fine dell'anno il Comune di Bomporto pubblicherà un bando per l'installazione di sistemi di sicurezza e impianti di allarme nelle abitazioni private dei cittadini residenti sul territorio comunale. La somma totale destinata al progetto è di 40 mila euro, è possibile una sola domanda per beneficiario e il contributo servirà a coprire fino al 50 per cento della spesa totale, fino ad un tetto massimo di 500 euro. Sono ammesse al contributo le spese per l'installazione e l'attivazione di impianti di allarme, inferriate, porte blindate, telecamere e impianti di videosorveglianza. Sul sito istituzionale del Comune [www.comune.bomporto.mo.it](http://www.comune.bomporto.mo.it) sarà presto disponibile il modulo da compilare per richiedere la partecipazione al bando.

Il Sindaco Giovannini commenta così l'impegno dell'Amministrazione: *"La sicurezza urbana è una questione complessa e per noi prioritaria, su cui stiamo concentrando i nostri sforzi. Abbiamo alcune leve a nostra disposizione, dalle telecamere al controllo di vicinato fino al presidio*

*del territorio con le Forze dell'Ordine, ora abbiamo inserito questo nuovo tassello a completare il mosaico: un bando rivolto ai cittadini che vogliono rendere ancora più sicura la propria abitazione. Per questo abbiamo stanziato una cifra significativa,*

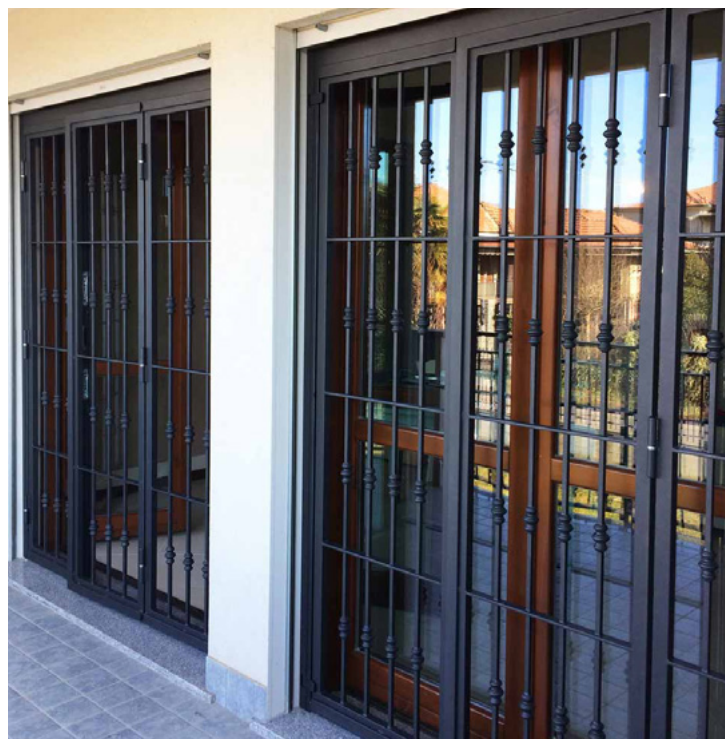

*che pensiamo possa servire un importante numero di famiglie".*

Il tema della sicurezza è una delle priorità che questa Amministrazione si è data da subito, mettendolo al centro delle proprie linee di mandato, pur

trattandosi, come ripetuto in incontri pubblici, una materia difficile che, per competenza e complessità, non può prescindere dal contesto legislativo e organizzativo nazionale, con le scelte che riguardano le Forze dell'Ordine e

l'ordine pubblico in carico a organi superiori al Comune. Nonostante questa consapevolezza la strategia annunciata, e progressivamente messa in campo a livello locale, non può che essere articolata su diverse leve azionate parallelamente: il presidio del territorio, quando possibile, con maggiore presenza di pattuglie, un adeguato sistema di videosorveglianza, che sta prendendo corpo con decisioni già finanziate che vedranno la realizzazione nel nuovo anno, l'aumento progressivo del Controllo di vicinato e della responsabilizzazione dei residenti, il graduale potenziamento dell'illuminazione pubblica. La scelta di destinare questi fondi a supportare le famiglie nel dotarsi di adeguati

sistemi di allarme e protezione domestica, si inserisce in questa strategia di accostare tanti tasselli di natura diversa per comporre un mosaico complessivo di maggiore sicurezza generale.

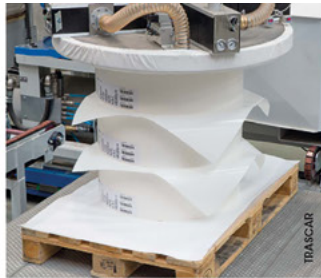

TRASCAR



TRASCAR



TRASCAR



# trascar



AUTOMATION and LOGISTICS

MAGAZZINI AUTOMATICI  
AUTOMATIC WAREHOUSES

PICKING  
PICKING

SPEDIZIONE  
DISPATCHING

CONFEZIONAMENTO  
PACKAGING

PALETTIZZAZIONE  
PALLETIZING

MOVIMENTAZIONE  
LINEE DI  
TRASPORTO

HANDLING  
AND  
CONVEYOR LINES



MOVE DIFFERENT

# IL SAN MARTINO D'ORO AL GRUPPO COMUNALE VOLONTARI DI PROTEZIONE CIVILE

IL RICONOSCIMENTO  
È STATO CONSEGNATO DURANTE  
UNA PUNTATA SPECIALE  
DI “BOMPORTO IN DIRETTA”



Il Gruppo comunale Volontari di Protezione Civile si aggiudica il San Martino d'oro 2020. Il premio dedicato ai cittadini che durante l'anno si sono distinti per particolari meriti civili o sociali è stato consegnato da remoto, nel giorno di San Martino, nel corso di una puntata speciale di “Bomporto in diretta”.

Un riconoscimento “per aver servito, ancora una volta senza risparmiare energie e coraggio, la propria comunità, contribuendo a rafforzare la coesione sociale anche in un momento in cui il distanziamento fisico rischiava di disgregarla” recita la motivazione, letta in diretta dal Sindaco di Bomporto Angelo Giovannini al momento dell'annuncio.

Dall'acquisto e la consegna a domicilio di alimentari e medicinali alle informazioni annunciate ai cittadini con l'auto fonica, dalla consegna delle mascherine a tutti i residenti del territorio comunale al supporto ai medici nelle vaccinazioni anti influenzali, il Gruppo comunale Volontari di Protezione Civile non si è tirato indietro nei mesi più difficili dell'emergenza e ancora oggi continua a essere una risorsa preziosa. “Siamo stati molti felici di questo riconoscimento – spiega Franco Malagoli, responsabile del Gruppo comunale Volontari di Protezione Civile di Bomporto –, ci siamo sentiti utili, non solo con-



Volontari del G.C.V.P.C. davanti alla sede

cretamente, ma anche nel creare un clima di solidarietà all'interno del nostro territorio. È stato speciale il rapporto umano con le persone, abbiamo ricevuto tanto in termini di affetto e gratitudine”.

Così il Sindaco Giovannini: “Quest'anno più che mai era importante assegnare il San Martino d'oro e sono davvero orgoglioso che sia andato al Gruppo comunale volontari di Protezione civile, da sempre al fianco dell'Amministrazione e dei cittadini. Abbiamo dovuto rinunciare alla Fiera, ma abbiamo fortemente voluto confermare il premio e la serata trascorsa insieme, anche se a distanza, ci ha fatto gustare il sapore della nostra Fiera, della voglia di essere comunità”.

La novità di quest'anno è stato il Mantello di San Martino, riconoscimento

per tutte le associazioni che nell'emergenza hanno dato il proprio contributo: “Abbiamo voluto istituire questo premio – sottolinea Ilaria Malavasi, Vicesindaca con delega al Volontariato – per rendere omaggio a quelle realtà che hanno deciso di donare parte del loro tempo e delle loro capacità a chi in quel momento era nel bisogno, ci è sembrato giusto e doveroso ringraziare chi, con azioni piccole o grandi, ha dato sollievo alla comunità”. Sono stati premiati con il Mantello di San Martino la Festa del Lambrusco, la Festa della Tagliatella, Viviamo Sorbara, Porto delle Idee, Caritas, Baracca Beach, Polisportiva Solarese, Polivalente Sorbara, Basser, La Fonte, I Scomed, Banca del Tempo, Piccole Luci e Avanzi di Teatro.

# ONORANZE FUNEBRI

SERVIZIO 24 ORE SU 24 OPERIAMO IN QUALSIASI COMUNE



Tel. 059 37.07.30 Cel. 333 160.50.50

www.onoranzefunebriefenice.com | onoranzefunebriefenice@gmail.com



**A MODENA E BOMPORTO DA 30 ANNI,  
RENZA CASARINI, MAURIZIO INCERTI ed ELISA BRAGAGLIA  
LA NOSTRA ESPERIENZA AL VOSTRO SERVIZIO.**

**CONVENZIONI AGEVOLATE PER CREMAZIONI**

BOMPORTO - Via Alfieri, 10 (fermata bus via per Modena)

MODENA - Strada Saliceto Panaro, 28 (angolo via Emilia Est)

URBANISTICA

## AL VIA IL PERCORSO DEL NUOVO P.U.G.

E' partito nei giorni scorsi, con la delibera ufficiale di istituzione dell'Ufficio di Piano, il percorso di uno degli atti amministrativi più importanti dell'Ente, il Piano Urbanistico Generale, chiamato P.U.G., cioè lo strumento di programmazione urbanistica che in precedenza era noto come Piano regolatore e poi come PSC.

L'istituzione dell'Ufficio di Piano, costituito da sei figure professionali interne all'ente, quindi senza alcun onere aggiuntivo a carico del Comune, che dovranno, a vario titolo, partecipare alla predisposizione e approvazione del PUG e di curarne l'attuazione ai sensi della LR ..24/2017, con competenze che

comprendono gli aspetti pianificatorio, paesaggistico, ambientale, giuridico ed economico finanziario.

La piena operatività dell'Ufficio di Piano è condizione necessaria per la redazione del PUG. Le funzioni di responsabile dell'U.P. sono state assegnate all'Ing. Pasquale Lo Fiego, responsabile dell'area tecnica comunale. A seguito di questo primo, indispensabile, passaggio si sta ora procedendo alle opportune procedure per l'individuazione di figure professionali esterne per l'implementazione dell'organico dell'Ufficio di piano e l'affidamento dei relativi incarichi utili alla fase di adeguamento degli strumenti urbanistici vigenti.

## ATTIVO IL PIANO NEVE

Lo scorso 2 dicembre sono scesi i primi fiocchi di neve sui tre centri e i tecnici comunali si sono attivati subito per sgomberare e salare le strade imbiancate. Tutto si è svolto regolarmente e non ci sono stati particolari disagi. In questa prima occasione sono già stati usati 8 dei 50 quintali di sale a disposizione dell'ufficio Tecnico, quantità che in caso di necessità sarà implementata. Il Comune può contare su 11 lame spalaneve e uno spargisale, pronti ad intervenire in caso di bisogno.

È importante sottolineare che per rendere davvero efficace il Piano neve comunale è necessaria la collaborazione di tutti i cittadini, chiamati a fare la loro parte sgomberando dalla neve e dal ghiaccio i tratti di marciapiede e i passaggi pedonali davanti all'ingresso degli edifici.

# TORNA ATTIVO IL NUMERO DI ASSISTENZA COMUNALE

UN PREZIOSO SERVIZIO DEDICATO  
AI CITTADINI IN ISOLAMENTO  
DOMICILIARE, ANZIANI  
E FRAGILI SENZA FAMILIARI

**L**e buone notizie degli ultimi giorni, con il calo del numero di contagi, non deve portarci ad abbassare la guardia: il virus è ancora presente nel territorio bomportese e anche durante le festività natalizie sarà necessario mantenere, con senso di responsabilità, le precauzioni adottate negli ultimi mesi, prime fra tutte il distanziamento fisico e l'utilizzo della mascherina.

In questa direzione il Comune si è già mosso: in seguito alla seconda ondata, infatti, è stato riattivato il numero di telefono dedicato ai più fragili, per assistere le persone in difficoltà a causa dell'isolamento. Alla luce dell'elevato numero di cittadini bomportesi in isolamento domici-

liare, l'Amministrazione comunale ha riattivato il numero telefonico di

territorio comunale. Un importante servizio di assistenza domiciliare, rea-

lizzato in collaborazione con il Gruppo comunale Volontari di Protezione Civile, rivolto ai cittadini che, a causa della pandemia, sono più vulnerabili e non sono nelle condizioni di soddisfare le necessità primarie come l'acquisto di alimentari o farmaci.

È importante ribadire che il numero, attivo dal lunedì al venerdì dalle 9.30 alle 15.30 e sabato dalle 9.30 alle 12.30, è riservato ai soli cittadini che si trovano in difficoltà per quanto riguarda l'acquisto di beni primari: dovrà essere infatti

utilizzato esclusivamente per richieste di assistenza, non per informazioni generali legate all'emergenza.

assistenza comunale 350-0742779 dedicato alla popolazione anziana e in condizione di fragilità, residente nel

## Covid a Bomporto

*Al 30 novembre scorso il nostro comune contava ancora oltre 200 cittadini coinvolti, non complessivamente ma ora, dalla pandemia di Covid19 in corso. Sono 114 i bomportesi positivi al virus in quella data, dei quali 110 al proprio domicilio e 4 ricoverati, mentre altri 103 sono in isolamento domiciliare precauzionale, in quanto cosiddetti 'primi contatti', che cioè sono entrati in contatto con positivi.*

*Numerosi però anche i guariti, 65 nel solo mese di novembre e sono molte decine i cittadini che hanno superato il periodo di isolamento senza contrarre il virus.*

*Ci sono stati, nell'ultimo mese, solo due giorni senza nuovi casi, ma dopo alcune settimane in cui ogni giorno eravamo tra i 7 e i 14 casi quotidiani, ora siamo tra gli 0 e i 6.*

*L'auspicio è quello che nei giorni tra la scrittura di queste righe e l'uscita del giornale i dati si siano ancora più ridimensionati e ci si diriga verso un periodo di relativa calma. Ma su questi incombe sempre un elemento determinante: i nostri comportamenti.*

# PARTI CON CNA!

## TI GUIDIAMO VERSO IL SUPERBONUS 110%

### CONSULENZA:

Sia contrattuale che fiscale prima, durante e dopo l'esecuzione della pratica

### ADEMPIMENTI:

il supporto necessario, in collaborazione con i tecnici per gestire l'intera pratica

### CNA Bomporto

Via Adige 250/C

Tel. 059 8170811

[bomporto@mo.cna.it](mailto:bomporto@mo.cna.it)

### CONVENZIONI:

Con banche per la cessione del credito da parte dei privati o delle imprese

### IMPRESE PER TE:

Un portale per trovare le imprese e i professionisti in grado di fornire i servizi ammessi dalla detrazione



Scansiona il QRcode oppure visita il sito [www.impreseperte.it](http://www.impreseperte.it) e scopri le imprese più vicine a te



**CNA ti aiuta a monetizzare il Superbonus!**



Hai bisogno di aiuto?  
Scrivici a [superbonus110@mo.cna.it](mailto:superbonus110@mo.cna.it)  
oppure visita il sito [www.mo.cna.it](http://www.mo.cna.it)



Ricevi comodamente i nostri vini a casa tua con il nostro nuovo Shop Online.

[cantinadicarpiesorbara.it/shop](http://cantinadicarpiesorbara.it/shop)



CANTINA DI CARPI E SORBARA

[cantinasorbara](https://www.facebook.com/cantinasorbara) [@cantinasorbara](https://www.instagram.com/cantinasorbara)

## BELLUSSI 6

Agli inizi del 1900 i fratelli Bellussi idearono una delle prime forme di coltivazione specializzata della vite, che si diffuse largamente nel contesto veneto ed emiliano. Diedero vita a una **grande rivoluzione della viticoltura** che dal sistema di allevamento basato sull'utilizzo di tutori vivi, passò a strutture dedicate utilizzando unicamente **pali e fili di ferro**. Nella nostra provincia ha avuto una maggiore diffusione il "mezzo Bellussi" o "semi-Bellussi" che offriva maggiori spazi per la coltura dei foraggi tra le file ed era più comodo da vendemmiare. Intorno ai pali venivano piantate 4 (o 2) piante che avevano un cordone obliquo rispetto al tronco, su cui venivano lasciati i tralci piegati ad archetto.

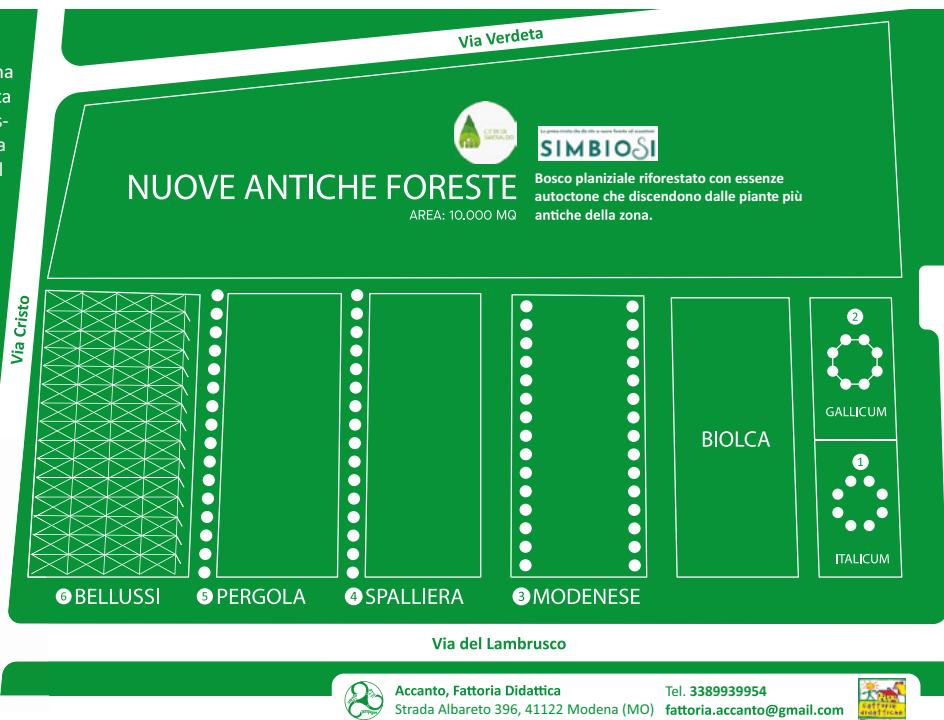

Accanto, Fattoria Didattica  
Strada Albareto 396, 41122 Modena (MO) [fattoria.accanto@gmail.com](mailto:fattoria.accanto@gmail.com)

Tel. 3389939954



# LA TERRA DEL VINO

Fattoria didattica **Accanto**, in collaborazione con l'**Associazione Italiana per l'Agricoltura Biologica** dell'Emilia Romagna e la **Rete dell'Economia Solidale**, realizzerà un **parco-museo sulla viticoltura** nel paesaggio agrario emiliano impiantando, in un terreno vocato come la terra di Sorbara, un **vigneto di lambrusco maritato ad alberi**. La biodiversità del parco sarà arricchita da un **apiario biologico** gestito dall'**azienda agricola Soleterra** di Luca Serri, partner del progetto.



Con il patrocinio  
del Comune di Bomporto



## VITE MARITATE: ITALICUM E GALLICUM



Le prime tracce di coltivazione della vite risalgono agli **Etruschi** che fin dall'età del Bronzo la coltivavano come si vedeva crescere nei boschi, cioè maritata, **sposata all'albero su cui si avvinghiava**. Nell'**Arbustum Italicum**, detto anche "alberata", le viti salgono sul singolo albero, nell'**Arbustum Gallicum**, molto frequente nella Gallia Cisalpina, chiamato anche "piantata", i tralci delle viti passano da un albero all'altro formando filari e reticoli anche molto alti, per sfuggire agli elevati tassi di umidità atmosferica.

## MODENESE



Questa piantata era molto diffusa nel modenese, nel reggiano e numerose zone del bolognese. Questa tipologia era particolarmente impiegata nelle **piantate doppie** dove i capi a frutto, dette tirelle, venivano distesi su fili di ferro che correvano da un albero del filare a quello corrispondente sul filare opposto distante per lo più 20-25 m, in modo da formare **festoni pendenti** sugli appezzamenti coltivati. Questa tipologia è caduta in disuso perché le tirelle erano di notevole intralcio alle lavorazioni meccaniche dei campi.

## SPALLIERA E PERGOLA



Nella piantata a **Spalliera** i tralci erano disposti su un **piano verticale** in linea retta e distesi tra un albero e l'altro dello stesso filare legati ad un filo di ferro o intrecciati a due a due in festoni.

Nelle piantate a **Pergola** invece i tralci erano distesi su un'armatura formata da pali laterali lunghi da 2 a 4 m disposti **orizzontalmente** e appoggiati all'albero ad un'altezza di 1,5-2 m (bersòt). Il sistema era poi completato da fili obliqui e orizzontali tra un palo e l'altro a cui si legavano i tralci. Con pali disposti su un solo lato si aveva il pergolato semplice, con pali disposti su entrambi i lati si aveva il pergolato pensile doppio o a bilanciante (bersòt doppio).



ENOGASTRONOMIA

Armonie *by* Ricevimenti

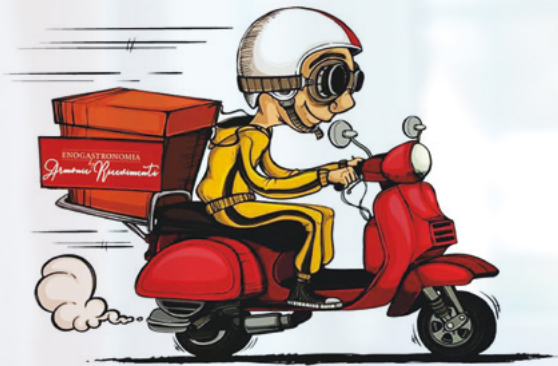

**CONSEGNA**

**7 GIORNI SU 7**

**DA LUNEDÌ A GIOVEDÌ E DOMENICA SOLO PRANZO**

**VENERDÌ E SABATO ANCHE CENA**



PER ORDINI

**PAOLO 338 21 25 990 - INFO@ARMONIERICEVIMENTI.IT**

*Mandateci la vostra mail per menù giornaliero*

**ARMONIE RICEVIMENTI**

Via Tevere, 354 - Bomporto (MO)

[www.armoniericevimenti.it](http://www.armoniericevimenti.it)

INFORMAZIONE

## IL SITO COMUNALE SI RINNOVA

NUOVA GRAFICA E PIÙ FUNZIONALITÀ,  
DAL 21 DICEMBRE IL PORTALE RIORGANIZZATO SARÀ ON LINE

Nuova grafica, usabilità migliorata e ottimizzazione per ogni tipo di device. Restyling completo per il sito istituzionale del Comune di Bomporto, sempre più canale di riferimento per cercare informazioni e notizie, trovare risposte e in generale per interagire con la Pubblica amministrazione. Entro la fine dell'anno il sito [www.comune.bomporto.mo.it](http://www.comune.bomporto.mo.it) sarà completamente riorganizzato nella struttura, con un'interfaccia rinnovata e tanti vantaggi per l'utente, a partire da una navigazione più semplice e più funzionale nella ricerca dei contenuti, anche da smartphone e tablet.

L'intervento è gestito dal Sistema Informatico Associato dell'Unione del Sorbara, incaricato del progetto più ampio che riguarda anche i siti web degli altri Comuni dell'Unione e dell'Unione stessa, ma vede coinvolta l'intera struttura comunale.

Le nuove funzionalità del portale, che verrà adeguato alle linee guida dell'AGID (Agenzia per l'Italia Digi-

tale) in materia di accessibilità e trasparenza, permetteranno ai cittadini di trovare e scaricare facilmente la modulistica necessaria, presentare istanze o accedere ai servizi online con Spid (Sistema pubblico di identità digitale) o effettuare pagamenti tramite la modalità pagoPa.

In un'ottica orientata all'utente finale, ovvero il cittadino, il sito istituzionale del Comune di Bomporto sarà riorganizzato per aree tematiche, favorendo le procedure digitalizzate e venendo incontro alle esigenze di chi utilizza il web per risparmiare tempo nel cercare informazioni.

Nei mesi dell'emergenza sanitaria abbiamo preso consapevolezza di come la tecnologia possa essere uno strumento utilissimo in diversi ambiti, dalla sfera educativa e professionale alle semplici attività quotidiane, il sito [www.comune.bomporto.mo.it](http://www.comune.bomporto.mo.it), on line dal 21 dicembre, va in questa direzione, cercando di semplificare – questo è l'obiettivo finale – la relazione con la Pubblica amministrazione.



# IL NOSTRO NO ALLA VIOLENZA SULLE DONNE

UNA BROCHURE INFORMATIVA  
E IL PONTE NUOVO ILLUMINATO  
DI ROSSO PER SENSIBILIZZARE  
SUI MALTRATTAMENTI

**C**ontro la violenza non sei sola. È questo il messaggio del Comune di Bomporto nella giornata internazionale per l'eliminazione della violenza sulle donne. Nonostante le limitazioni causate dall'emergenza sanitaria, l'Amministrazione comunale non ha voluto rinunciare a proporre iniziative dal valore simbolico e informativo, in occasione del 25 novembre.

Su tutto il territorio comunale è stata distribuita a domicilio una brochure informativa, con i servizi attivi sul territorio – tra cui il numero 320-5607494 dell'InformaDonne, attivo da lunedì a domenica dalle 8,30 alle 12,30, i numeri della violenza di genere durante il recente lockdown e alcuni consigli di lettura non solo sul tema dei maltrattamenti, ma anche su parità di genere e mo-



delli femminili. Confermata invece l'iniziativa dei cartelli distribuiti ai commercianti del territorio, con i dati relativi a questo fenomeno di inciviltà, che nel 2020 hanno avuto un preoccupante incremento rispetto all'anno precedente: le segnalazioni al Telefono Rosa 1522, numero nazionale anti-violenza, sono infatti passate dal 43% al 52%, quelle di violenza psicologica dal 37% al 43%, sebbene le denunce siano diminuite, dal momento che la

maggior parte degli episodi avvengono all'interno del contesto familiare. Ultima iniziativa, non meno importante dal punto di vista simbolico, il Ponte nuovo di Bomporto illuminato di rosso nella giornata del 25 novembre, un segno visivo per dare forza al messaggio. "Viste le limitazioni imposte dall'emergenza sanitaria – spiega



Ilaria Malavasi, Vicesindaca con delega alle Pari opportunità – quest'anno abbiamo scelto di essere noi ad andare a casa delle persone con questa brochure, che conferma il nostro impegno nell'informare e sensibilizzare i cittadini sul tema della violenza di genere.

Abbiamo iniziato un percorso l'anno scorso con l'installazione della panchina rossa in piazza Matteotti, simbolo della lotta alla violenza sulle donne, un progetto strutturato che intendiamo sviluppare con un gruppo di lavoro dedicato, che coinvolga le scuole e le associazioni del territorio".

**IL TUO NATALE  
DENSODOLCE**

ACETAIA  
**BELLEI**

SUA MAESTÀ  
DENSODOLCE  
INVECCHIATO  
IN BARRICCHE

bellei.it

# EUROPIEGATURA MIRANDOLA (MO)



## Europiegatura snc

di Fasulo Amodeo e Fasulo Lorena & C.

Viale Gramsci 175/177 - Mirandola (MO)

Tel. e Fax 0535 25800

mob. 335 7876881 - 337 573065

europiegatura@gmail.com

## Euronoleggi

Divisione Piattaforme

Noleggio piattaforme aeree  
di ogni tipo fino a mt 75

mob. 335 7876881 - 337 573065

[www.europiegatura.it](http://www.europiegatura.it)

**ONORANZE FUNEBRI**

*Nataly*

*Fiorista e Marmista in sede*  
*Reperibilità e servizio continuativo 24 ore su 24*

**Tel. 338 1083524 . 347 7415959**  
Piazza Roma, 9 . Bomporto (MO)  
Via Roma, 286 . Ravarino (MO)

**DA 50 ANNI PENSIAMO  
AL FUTURO, IL TUO.**

VIA MAESTRI DEL LAVORO, 38 • 41037 MIRANDOLA • TEL 0535/28111 • WWW.AIMAG.IT

# NUOVI ALBERI E BOSCHI ANTICHI PIÙ VERDE A BOMPORTO

DOPPIA INIZIATIVA DEDICATA ALLA CURA AMBIENTALE

**N**uove sinergie per riqualificare le aree verdi del territorio e far crescere l'ecosistema forestale dei tre centri. In occasione della Giornata nazionale degli alberi del 21 novembre scorso, l'Amministrazione comunale ha avviato la collaborazione con due associazioni che si occupano di progetti green. Dal Comune è arrivato l'ok alla donazione libera e gratuita delle piante dell'associazione "A. Di. Pa.", dando alla stessa l'incarico di piantumare gli alberi durante il periodo di riposo vegetativo. Le piante donate da "A. Di. Pa." andranno a rimpiazzare quelle cadute in seguito agli ultimi eventi meteorologici, con l'ufficio Ambiente a supervisionare la corretta collocazione degli arbusti. Si tratta di un intervento importante per migliorare il patrimonio verde pubblico di Bomporto, pienamente in linea con il progetto "Mettiamo radici per il futuro", con il quale la Regione Emilia-Romagna si propone di mettere a dimora 4,5 milio-

ni di alberi nei prossimi cinque anni. La seconda iniziativa, per la quale il Comune di Bomporto ha concesso il patrocinio, riguarda l'area tra via Verdetta, via del Lambrusco e via del Cristo a Sorbara, quattro ettari di terreno di proprietà della fattoria didattica "Accanto", oggetto di un piano di piantumazione con metodi risalenti agli antichi romani. Il progetto, denominato "Nuove antiche foreste", è portato avanti dall'associazione Città di Smeraldo, che si propone non solo di

piantare alberi, ma ricreare un bosco di pianura, la cosiddetta foresta pianiziale, coltivata con metodi agricoli poco invasivi e rispettosi del sistema naturale, già utilizzati in epoca romana. La piantumazione, che ha visto coinvolti oltre ai volontari di Città di Smeraldo anche gli scout del gruppo Sorbara 1, ha riguardato 500 piante di frassini, pioppi, farnie, noccioli, carpini e cespugli come il pero selvatico, che in futuro daranno vita a un bosco antico e a un vigneto didattico.



## Interventi di sicurezza ambientale

*Nelle prossime settimane l'Ufficio tecnico comunale procederà all'abbattimento di sei alberi sparsi sul territorio comunale. Un intervento di sicurezza ambientale, reso necessario dallo "stato di salute" delle piante. A seguito del sopralluogo di un agronomo incaricato, sono state infatti rilevate patologie fitosanitarie nelle alberature d'alto fusto comunali. Si tratta di due tigli nell'aiuola spartitraffico di via De André, un frassino al parco delle scuole primarie di via De André, un olmo nei pressi della biblioteca Tolkien in via Verdi, un acero nel parco della scuola materna in via Verdi e un tiglio in via 1° Maggio a Solara.*

# DAI CONDOMINI ALLE AZIENDE, L'EFFICIENZA ENERGETICA SECONDO IL GRUPPO HERA

È fra le più importanti sfide globali ed è fondamentale per il Gruppo Hera, tanto che annualmente la multiutility rendiconta nel report 'Valore all'Energia' le azioni di miglioramento energetico che ha avviato per ridurre l'impatto ambientale. Parliamo di efficienza energetica, settore in cui, tramite le società controllate Hera Servizi Energia (Hse) e AcegasApsAmga Servizi Energetici (Ase), il Gruppo Hera è attivo in Emilia-Romagna, Veneto, Friuli Venezia-Giulia, Marche e Sardegna, dove offre servizi personalizzati ad aziende, pubblica amministrazione e condomini. Proprio per i condomini, la possibilità di fruire dello sconto in fattura/cessione del credito abbinato al nuovo ecobonus al 110% rappresenta un modo per accelerare la riqualificazione energetica, che negli ultimi anni ha fatto registrare numeri record grazie allo specifico regime di incentivazione. Il Superbonus, il bonus energetico e il bonus facciate sono misure che favoriscono, rispettivamente, la riqualificazione gli interventi di efficientamento energetico e architettonico degli edifici. In particolare, il decreto crescita prevede che il superbonus 110% e le altre categorie di detrazioni possano essere pagati con la cessione del credito o lo sconto in fattura. Il credito di imposta, inoltre, può essere ceduto più volte a terzi. Ad esempio: a fronte di una spesa di 100mila euro completamente in regime di superbonus 110%, lo Stato riconosce, sotto forma di detrazione d'imposta, un valore di 110mila euro nei cinque anni successivi alla fine dei lavori. Con la 'cessione del credito' prevista dal 'decreto crescita', poi, il cliente, invece di pagare il corrispettivo dei lavori al fornitore, gli chiede di scontare in fattura il credito d'imposta spettante. Quindi, per evitare il pagamento del corrispettivo a fine lavori, il cliente deve cedere il credito, oppure chiedere lo sconto in fattura ai professionisti che hanno svolto gli interventi. Il soggetto che dispone del credito di imposta può, a sua volta, compensarlo sui propri tributi, oppure cederlo a un altro soggetto, ad esempio una Banca, che lo acquista. Tramite le sue società controllate, il Gruppo Hera si propone come appaltatore globale: impresa che esegue e coordina i lavori, occupandosi di progettazione, verifica preventiva di fattibilità, realizzazione e gestione tecnico-amministrativa, indispensabili alla riqualificazione e a ottenere l'incentivo. I clienti hanno, così, un unico interlocutore che fattura il corrispettivo e applica lo sconto, valorizzando il credito di imposta. Il Gruppo svolge le realizzazioni in proprio o coinvolgendo imprese locali, approvate in sede di assemblee condominiali. Le tre fasi (verifiche tecniche preliminari, realizzazione dei lavori e

trasmissione della richiesta d'incentivo) sono complesse e devono essere gestite da esperti provvisti dei requisiti previsti dalla normativa. I clienti del Gruppo che decidono di cedere il credito o richiedono lo sconto in fattura, non devono pagare alcun corrispettivo dalla firma del contratto. Ogni singolo, poi, può decidere liberamente se cedere il credito a prescindere dagli altri condomini. L'offerta commerciale prevede, infatti, di poter scegliere o meno la cessione del credito/sconto in fattura, così si può decidere autonomamente come gestire la detrazione. La riqualificazione termica, secondo le condizioni di partenza dell'immobile, del numero e tipo di interventi, può portare a risparmi rilevanti, che si riversano in bolletta e nel miglioramento della qualità dell'aria. A fine 2019, Hse e Ase contavano un portafoglio di oltre 1.000 condomini. Tra questi, quelli che hanno effettuato contemporaneamente più interventi di riqualificazione energetica, contabilizzazione individuale e trasformazione della centrale termica, hanno conseguito risparmi stimati del 27% nei consumi gas. L'abbattimento dei consumi tramite interventi multipli - infissi, parete ventilata, centrale termica di classe A con tecnologia a condensazione (gas metano) abbinata a impianto solare termico per la produzione di acqua calda sanitaria - può arrivare anche al 60%.

transmissione della richiesta d'incentivo) sono complesse e devono essere gestite da esperti provvisti dei requisiti previsti dalla normativa. I clienti del Gruppo che decidono di cedere il credito o richiedono lo sconto in fattura, non devono pagare alcun corrispettivo dalla firma del contratto. Ogni singolo, poi, può decidere liberamente se cedere il credito a prescindere dagli altri condomini. L'offerta commerciale prevede, infatti, di poter scegliere o meno la cessione del credito/sconto in fattura, così si può decidere autonomamente come gestire la detrazione. La riqualificazione termica, secondo le condizioni di partenza dell'immobile, del numero e tipo di interventi, può portare a risparmi rilevanti, che si riversano in bolletta e nel miglioramento della qualità dell'aria. A fine 2019, Hse e Ase contavano un portafoglio di oltre 1.000 condomini. Tra questi, quelli che hanno effettuato contemporaneamente più interventi di riqualificazione energetica, contabilizzazione individuale e trasformazione della centrale termica, hanno conseguito risparmi stimati del 27% nei consumi gas. L'abbattimento dei consumi tramite interventi multipli - infissi, parete ventilata, centrale termica di classe A con tecnologia a condensazione (gas metano) abbinata a impianto solare termico per la produzione di acqua calda sanitaria - può arrivare anche al 60%.



SCUOLA

## NUOVA CONVENZIONE CON LE SCUOLE PARITARIE

L'ACCORDO HA VALIDITÀ  
PER L'ANNO SCOLASTICO 2020-2021

È stata siglata la nuova convenzione con gli Istituti paritari presenti sul territorio comunale: la Scuola dell'Infanzia "Caiumi" di Bomporto, la Scuola dell'Infanzia "Bruini" di San Michele e la Scuola dell'Infanzia "Cuore Immacolato di Maria S.S." di Sorbara. Il documento che regola i criteri per la

realizzazione a livello locale del sistema integrato delle scuole d'infanzia statali e paritarie ha validità per l'anno scolastico 2020/2021 e impegna l'Amministrazione comunale a erogare un contributo economico annuale all'Ente gestore per favorire la frequenza scolastica delle bambine e dei bambini in età prescolare e sostenere la qualità dell'offerta formativa. Il contributo erogato per l'anno scolastico in corso sarà di 50mila euro per ogni singola scuola paritaria e 3mila euro per singola sezione aperta e funzionante.

"Quest'anno - spiega l'Assessore alla

Scuola Cristina Merighi - è scaduta la convenzione triennale in essere con le Scuole Paritarie. Valutati gli attuali contesti economici, sociali e demografici, che rispetto al passato sono in costante cambiamento, l'Amministrazione ha come obiettivo riproporzionare il contributo secondo parametri differenti. Tuttavia, considerato il momento

critico che stiamo attraversando, abbiamo deciso di proporre alle scuole un accordo 'ponte', di durata annuale, anche alla luce dell'evoluzione di questo particolare anno scolastico. Una

convenzione che ha sostanzialmente confermato i livelli di contributo degli anni scorsi, con l'obiettivo di porre le basi per una futura convenzione triennale basata su criteri diversi e più attuali, sia in termini economici che in termini parametrici. La convenzione è stata approvata dalla Giunta comunale, con il parere positivo e la condivisione da parte dei responsabili delle tre scuole interessate".



# ALLA PRIMARIA CIRO MENOTTI IL PREMIO RICICLANDINO

ALLA SCUOLA DI SORBARA  
SONO ANDATI 730 EURO  
PER L'ACQUISTO DI MATERIALE  
DIDATTICO

**L**a scuola primaria **Ciro Menotti** di Sorbara ha vinto il premio **Riciclandino** per l'area della cintura modenese (Bastiglia, Bomporto, Campogalliano, Castelfranco Emilia e San Cesario). Un bel riconoscimento per la scuola dell'Istituto comprensivo Bomporto-Bastiglia, che incassa un contributo di 730 euro da impiegare per fini didattici, come l'acquisto di materiali o l'organizzazione di gite. Il premio di **Riciclandino**, progetto del Gruppo Hera – realizzato assieme ai Comuni aderenti tra cui Bomporto e in collaborazione con **ATERSIR** – che promuove l'utilizzo delle stazioni ecologiche da parte di studenti e famiglie, è stato consegnato nel corso di un evento in streaming, al ritiro virtuale ci



## Cos'è Riciclandino?

*Riciclandino è un progetto della Grande Macchina del Mondo, iniziativa di Hera che premia le scuole e l'ambiente. Grazie ad esso, i rifiuti che le famiglie portano alla Stazione Ecologica si trasformano in incentivi economici per le scuole, secondo un regolamento specifico per ogni Comune. Il progetto stimola scuole,*



*famiglie e, naturalmente, i ragazzi a fare bene la raccolta differenziata dei rifiuti, a tutto beneficio dell'ambiente e delle generazioni future. Riciclandino è dedicato a tutte le scuole (infanzia, primaria, secondaria di 1° e 2° grado) dei Comuni che hanno aderito all'iniziativa.*

*Aderendo al progetto le scuole ricevono la tessera Riciclandino*

*che riporta un codice a barre univoco per ogni scuola. Le tessere vengono consegnate ad ogni alunno che, in questo modo, potrà recarsi con la propria famiglia in Stazione Ecologica. Esibendo la tessera Riciclandino e la tessera/bolletta dei servizi ambientali della famiglia, il conferimento di rifiuti differenziati viene trasformato in incentivo economico per la scuola. A tutte le scuole aderenti al progetto e che effettuano i conferimenti in Stazione Ecologica, viene riconosciuto un incentivo economico: più conferimenti si effettuano, più incentivi riceve la scuola.*

ha pensato una rappresentanza delle scuole del territorio modenese, che si sono distinte per l'attenzione all'ambiente.

Quest'anno con **Riciclandino**, a cui hanno partecipato complessivamente quasi 35.000 studenti di 185 scuole della provincia modenese, sono state raccolte direttamente in stazione ecologica 570 tonnellate di rifiuti, che hanno fruttato agli istituti del mode-

nese premi per oltre 36 mila euro. **Riciclandino** è un'iniziativa di promozione delle stazioni ecologiche, i centri di raccolta di Hera presso i quali cittadini e imprese possono portare i loro rifiuti differenziati. Grazie a **Riciclandino**, portando presso queste strutture i propri rifiuti gli utenti possono attribuire alla scuola dei loro figli, nipoti, amici, un importo proporzionale a qualità e quantità di ciò che è stato conferito.

◀ Gli Assessori **Cristina Merighi** e **Marcello Mandrioli** con l'assegno di **Riciclandino**



*Alle Lettrici e ai Lettori di  
FATTI & PERSONE*

Si avvia alla conclusione un anno che sicuramente tutti ricorderemo. Un anno che ha generato paure, angosce e che per tanti versi ha cambiato le abitudini e la vita di ognuno di noi. Solo per questo, terminare il 2020 sembra già un obiettivo positivo, come se a fine dicembre si potesse girare pagina e cambiare scenario.

Purtroppo non sarà così semplice, perlomeno non nei tempi brevi che ci separano dall'inizio anno, anche se già ora la pericolosità del Coronavirus sembra più facile da gestire di quanto accadeva nella scorsa primavera e la speranza di risolvere il problema nel prossimo anno è concreta.

Resta per Progeo la necessità di assicurare alimenti zootecnici indispensabili per tante produzioni alimentari del nostro territorio e farine per l'alimentazione di provenienza nazionale e locale. Fondamentale è la necessità anche di mantenere le procedure di tutela rispetto al rischio contagio che ormai tutti noi abbiamo applicato, responsabilmente, anche nelle nostre vite private.

La maggior parte delle procedure limitano contatti e vicinanze e così dobbiamo fare anche per le prossime festività, riducendo o eliminando occasioni di ritrovo, saluto e scambio di Auguri. Dobbiamo farlo, non con indifferenza, perciò abbiamo scelto di ispirarci al motto

**“STARE LONTANI È IL MODO MIGLIORE PER STARE VICINI”**

Con questo pensiero a tutti i lettori di FATTI & PERSONE

*Auguri di Buone Feste e Felice e Prospero 2021 a tutti!*

La Presidenza Progeo

**PRESENTI  
IN NATURA**

**PROGEO**  
Società Cooperativa Agricola  
tel. 0522 346411 - www.progeo.net

**FAI FESTA CON NOI,  
OGNI OCCASIONE  
E' BUONA.**

**MULTIPACK TRE GRAZIE,  
IL REGALO CON I FIOCCHI CHE ACCENDE IL NATALE!**

Festività alle porte, sei in cerca di un regalo originale e utile, in una confezione elegante e superpratica? Vuoi sorprendere un amico con un regalo speciale ma non sai come farglielo avere? Abbiamo noi la risposta, visita il nostro e-shop, acquista comodamente da casa uno dei tris Tre Grazie più in linea con i gusti del destinatario, provvederemo noi a recapitarlo!

**Farine Biologiche, farine da grani Italiani, speciali per Pasta, Dolci e Pizza, Rustiche...con la fantasia Tre Grazie, sotto l'albero a ognuno il suo tris!**

**eshop.progeomolini.it**

PROGEO S.p.A. - Via Assessorati, 1 - Masone (BG) - tel. 0522 346411  
www.progeomolini.it

**PROGEO Molini**

# PENSILINA DEL CRISTO: STUDENTI PIÙ SICURI

AL VIA I LAVORI  
PER LA MESSA IN SICUREZZA  
DELLA FERMATA DELLE CORRIERE

**N**ovità per la fermata delle corriere in località Cristo a Sorbara. Sono iniziati i lavori alla pensilina di AMO per la messa in sicurezza della fermata SETA sulla strada statale 12 (via Canaletto), in direzione Modena. Un intervento atteso da anni dai tanti studenti (e dalle loro famiglie) di Sorbara che prendono la corriera per andare a scuola a Modena: l'area dedicata all'attesa dei mezzi sarà ampliata e arretrata di alcuni metri, allontanandola dalla sede stradale, per evitare di lasciare gli utenti a ridosso del ciglio della strada e garantire uno spazio più adeguato ai tanti studenti che la utilizzano (non solo sorbaresì, ma anche quelli della frazione San Lorenzo di San Prospero).



## Canale di via Ravarino-Carpi, intervento di pulizia

*Entro la fine dell'anno verranno effettuati i lavori di pulizia del fosso zoccolo, che collega Sorbara a Bomporto, in via Ravarino-Carpi, che confluisce nel canale Fiumicello. Il fosso è di proprietà della Provincia di Modena, ma viene utilizzato dal Consorzio della Bonifica Burana per irrigare i campi degli agricoltori e dal Comune per lo scolo delle acque bianche di Sorbara. Per questo motivo l'intervento di sicurezza idraulica, che prevede la pulizia dei passi e la manutenzione della funzionalità idraulica del fosso, verrà eseguito in compartecipazione tra l'ufficio Tecnico comunale e il Consorzio della bonifica Burana.*

L'intervento, interamente finanziato ed eseguito dall'Amministrazione comunale di Bomporto, è reso possibile grazie alla disponibilità della famiglia Galanti, proprietaria del

terreno, che ha gentilmente concesso in comodato gratuito al Comune l'utilizzo della porzione necessaria a eseguire i lavori della nuova pensilina.



Quitadamo Francesco



- ✓ Finestre in alluminio legno
- ✓ Finestre in PVC
- ✓ Persiane e scuri
- ✓ Porte blindate
- ✓ Porte interne
- ✓ Portoni sezionali residenziali
- ✓ Tende da esterno
- ✓ Veneziane
- ✓ Zanzariere
- ✓ Assistenza post vendita



Unica azienda a Carpi a poter certificare le installazioni con il metodo CSI CERT "QNP" (Qualità Nella Posa)

Via G. B. Vico 9 - 41012 Carpi (MO) - Tel. 339 79 21 065  
info@qfserramenti.it - www.qfserramenti.it

SUPERMERCATI



Bomporto e Sorbara

DISCOUNT



CONVENIENZA QUOTIDIANA

Bomporto



## MAURIZIA REBECCHI NUOVA PRESIDENTE DELL'UNIONE DEL SORBARA

Maurizia Rebecchi, Sindaca di Ravarino, è dallo scorso 1° dicembre la nuova presidente dell'Unione del Sorbara. Rebecchi raccoglie il testimone da Federica Nannetti, Sindaca di Nonantola, e resterà in carica per un anno. Alla nuova presidente vanno i migliori auguri di buon lavoro da parte dell'Amministrazione comunale di Bomporto.

## L'OMAGGIO AI CADUTI DI NASSIRIYA

Una corona per ricordare i caduti di Nassiriya nel 17° anniversario della strage. Lo scorso 12 novembre il Sin-

daco Giovannini ha reso omaggio alle vittime dell'attentato di Nassiriya, nella quale persero la vita 19 persone tra militari e civili, a seguito di un attacco alla base italiana dei Carabinieri in Iraq. A nome dell'Amministrazione comunale e di tutta la comunità, il Sindaco ha deposto una corona presso il monumento dedicato alle vittime nell'omonima via di Bomporto.



## DEFINITI I PUC DELL'AREA TECNICA E CULTURALE

Prosegue il percorso del Comune per l'attivazione dei PUC (Progetti Utili per la Collettività). I progetti sono già stati definiti: quelli dell'area tecnica s'intitolano: "Puliamo i parchi" e "Ti aiuto a differenziare bene", mentre "Bomporto e la cultura" è il progetto realizzato



dall'area culturale. Dal punto di vista amministrativo è tutto pronto, da parte dell'Amministrazione è stato tuttavia valutato di rinviare l'inserimento delle nuove figure a causa delle misure restrittive legate alla pandemia e di spostare l'avvio dei PUC non appena migliorerà il quadro legato all'emergenza sanitaria.

## DALLA BIBLIOTECA LIBRI E DVD A DOMICILIO

È di nuovo attivo il prestito a domicilio presso la Biblioteca "JRR Tolkien". In seguito alla chiusura al pubblico, disposta dal Dpcm del 3 novembre, la Biblioteca comunale di Bomporto torna a fornire ai suoi utenti il servizio già tanto apprezzato nei mesi del primo lockdown. Dallo scorso 6 novembre, infatti, tutti i residenti nel territorio comunale possono

prendere in prestito libri, riviste e dvd e riceverli direttamente a casa, per farlo è necessario contattare la biblioteca al numero 059-909780, attivo da martedì al sabato dalle 8.30 alle 12.30, oppure inviare una mail all'indirizzo [biblioteca@comune.bomporto.mo.it](mailto:biblioteca@comune.bomporto.mo.it). La consegna dei volumi ha luogo ogni giovedì pomeriggio.

## VOLUMI DELLA BIBLIOTECA IN VENDITA

Oltre duemila volumi della biblioteca Tolkien in vendita fino al 9 gennaio. In seguito al piano di revisione della Biblioteca comunale di Bomporto, è stato messo in vendita parte del patrimonio librario, in condizioni non più idonee per il prestito, vale a dire 1.355 volumi della sezione "saggistica" e "narrativa" adulti e 918 volumi della sezione "ra-

gazzi". Per poter acquistare i volumi, l'utente deve inviare una richiesta via mail all'indirizzo [cultura@comune.bomporto.mo.it](mailto:cultura@comune.bomporto.mo.it), oppure una lettera all'Ufficio Protocollo del Comune di Bomporto, nella quale indicherà il numero di inventario, il titolo e la scatola. Il costo dei volumi è pari a 0,50 euro (per l'acquisto da 1 a 10 volumi) e di 1 euro (dall'undicesimo volume in poi). Le prenotazioni verranno chiuse alle 12 di sabato 9 gennaio 2021. Per ulteriori informazioni è possibile scrivere all'indirizzo mail [cultura@comune.bomporto.mo.it](mailto:cultura@comune.bomporto.mo.it).

## CONTRASTO AL GIOCO PATOLOGICO, UN BANDO PER I PUBBLICI ESERCIZI

L'Unione Comuni del Sorbara, nell'ambito delle proprie attività finalizzate al contrasto del gioco d'azzardo patologico nonché alla salvaguardia delle fasce più vulnerabili della popolazione, ha stabilito l'apertura entro la fine dell'anno di un bando per la concessione di contributi riservati ai titolari di pubblici esercizi ed esercizi commerciali dei comuni facenti parte dell'Unione, aderenti al marchio "SLOT FREE-ER" o che intendano aderirvi, per realizzare interventi mirati alla riqualificazione e promozione della propria attività. In totale le risorse stanziare per il finanziamento del bando ammon-

tano a 17.922,58 euro, il contributo viene calcolato nella misura massima del 50% del valore delle spese ammissibili, al netto dell'Iva, per un importo non superiore a 1.000 euro.

## GRAZIE DOTTORI!

L'Amministrazione comunale intende ringraziare, a nome delle centinaia di cittadini che hanno potuto farsi la vaccinazione antinfluenzale in condizioni di sicurezza, i medici del Porto della Salute di Bomporto e quelli di Solara e Sorbara per la professionalità e la sensibilità dimostrata anche in questa circostanza. Grazie a nome di tutte le famiglie bomportesi!

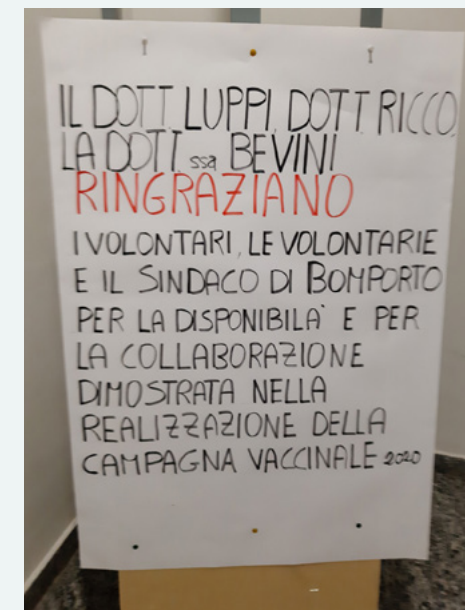

# PASSA A **GAS&LUCE**

il mercato libero che conviene davvero...  
e mette tutti d'accordo!



Puoi attivare **Gas&Luce**  
anche con una semplice telefonata  
al numero verde **800 038 083**

numero verde gratuito  
**800 038 083**

 **Sinergas**  
luce · gas · efficienza energetica

 [www.sinergas.it](http://www.sinergas.it)

Offerte "Risparmio chiaro gas" e "Risparmio chiaro luce" per il mercato libero valide sia per i nuovi clienti, sia per chi è già cliente Sinergas nel mercato tutelato. Sono escluse dall'offerta le volture e le modifiche di tariffa per chi è già cliente Sinergas nel mercato libero.

trece.com

# LAVORI IN CORSO



## AL VIA IL CANTIERE DEL CENTRO SPORTIVO DI SORBARA

Sono iniziati i lavori di riqualificazione del centro sportivo di Sorbara. Due nuovi fabbricati, un campo da calcio a 7 in erba sintetica e uno in erba naturale da affiancare al campo regolamentare attualmente presente, e una nuova tribuna metallica da 99 posti: questo prevede l'intervento, che vedrà un impegno economico da parte dell'Amministrazione comunale di Bomporto pari a circa 800 mila euro. In questa prima fase i lavori si stanno concentrando sui

due fabbricati, uno ad uso spogliatoi, l'altro destinato a diventare un deposito. Dopo Bomporto, anche a Sorbara il centro sportivo si rifà il look, con un progetto che consegnerà agli sportivi sorbaresesi un impianto più moderno e funzionale.

## GORGHETTO, AFFIDATI I LAVORI PER L'INTERVENTO DI MODERAZIONE DEL TRAFFICO

Sono stati affidati i lavori per il progetto di moderazione del traffico nei due chilometri di via Panaria Bassa che attraversano San Michele e Gorghetto.



A breve inizierà il cantiere di un intervento da 100mila euro atteso da tempo dai residenti delle due frazioni vicine a Solara.

L'Amministrazione comunale ha predisposto un piano per limitare l'eccessiva velocità, basato su una innovativa e vistosa segnaletica orizzontale, abbinata ad alcuni portali verticali luminosi, per far percepire agli automobilisti di trovarsi ad attraversare un centro abitato e indurli così a ridurre la velocità. Nel progetto è previsto l'inserimento di due portali d'ingresso (Gorghetto e San Michele), abbinati a innovativi dispositivi di segnaletica orizzontale che danno al guidatore l'impressione di restringimento della corsia di marcia e lo inducono a rallentare.

Oltre all'aggiornamento e alla manutenzione della segnaletica verticale esistente tramite sostituzione dei cartelli deteriorati e la ripassatura della segnaletica orizzontale, il progetto prevede

l'installazione di un sistema di segnalazione e illuminazione a led degli attraversamenti pedonali.

## MANUTENZIONE STRAORDINARIA DELLE SPONDE DEL PANARO

Manca ormai poco al completamento dell'intervento di manutenzione stra-



ordinaria della sponda destra del fiume Panaro, in corrispondenza del Ponte Bailey. Le sponde sono state sistemate e nelle prossime settimane quest'opera, particolarmente significativa per la sicurezza idraulica del territorio dei comuni di Bomporto e Ravarino, potrà dirsi conclusa.

## TORNACANALE, NUOVA PAVIMENTAZIONE PER IL PEDONALE

Nuova pavimentazione per il pedonale del Tornac canale. È stato completato l'intervento di manutenzione del passaggio pedonale che collega piazza Matteotti al portico del centro civico Tornac canale, con la sostituzione della pavimentazione in materiale lapideo del pedonale rialzato.

## VIA TORAZZO, RIPRISTINATA LA BANCHINA STRADALE

Intervento di manutenzione stradale a Sorbara. Lo scorso 24 novembre sono stati completati i lavori di ripristino della banchina stradale di via Torazzo. L'area è stata asfaltata e di nuovo agibile in giornata, con il minimo disagio per i cittadini residenti.



## NUOVA PIAZZOLA DI ACCESSO ALL'AUTOVELOX

Nello scorso mese di novembre, in collaborazione con l'Amministrazione provinciale, nell'ambito della manutenzione dei sottoservizi della SP2, sono stati realizzati i lavori di sistemazione e messa in sicurezza della piazzola d'accesso all'autovelex posizionato all'intersezione tra via Gorghetto e via Chiaviche.

# GRUPPI CONSILIARI



## BOMPORTO SOLARA SORBARA INSIEME

Andrea Berselli • Capogruppo

### Gli interventi finanziati nel 2020

Siamo ormai alla fine del 2020, anno più che mai difficile e tormentato per molti. Purtroppo le aspettative per l'inizio del nuovo anno non possono che essere sempre legate alla pandemia e alla speranza di un vaccino. Anche dal punto di vista amministrativo è stato un anno veramente impegnativo che ci ha visti essere molto dinamici, affiancando la gestione dell'emergenza sanitaria e le sue implicazioni su bilancio e attività da svolgere. L'informazione alla cittadinanza e il suo coinvolgimento sono nostre prerogative da inizio mandato quindi, dato l'anno pieno di notizie ed informazioni, abbiamo pensato di scrivere un riepilogo degli interventi finanziati con il bilancio 2020 e le sue variazioni avvenute in corso d'anno. Alcuni degli interventi che vi andremo a citare li potrete già vedere, o sono stati completati nei mesi scorsi. Altri, i cui stanziamenti sono più recenti, saranno messi concretamente in opera nelle prossime settimane. Con il bilancio previsionale 2020 approvato già nel dicembre scorso abbiamo stanziato i fondi per: asfaltatura strade comunali per 60.000 euro, intervento di moderazione della velocità nei centri abitati di Gorghetto e San Michele del costo di 100.000 euro, introduzione di un sistema di varchi per il controllo dell'ingresso dei centri abitati con una previsione di spesa per 100.000 euro, redazione del PUG (Piano Urbanistico Generale) per 170.000 euro oltre al trasferimento nel bilancio dell'Unione dei Comuni del Sorbara delle somme necessarie per il mantenimento dei servizi socio assistenziali e dei servizi scolastici. Successivamente, durante il corso dell'anno, il bilancio previ-

sionale si è adattato all'evoluzione della situazione pandemica cercando di essere via via più aderente alle esigenze del nostro comune e dei progetti che potevano o non potevano essere realizzati. Con le variazioni di luglio e settembre sono quindi stati finanziati: l'intervento all'impianto elettrico del cimitero di Bomporto per 125.000 euro; il ripristino della frana in prossimità del ponte Bailey e il collaudo periodico del ponte stesso per 60.000 euro (quota di Bomporto); gli arredi, le attrezzature e la variante progettuale per ospitare l'archivio storico nel Municipio storico per 120.000 euro. In queste variazioni sono stati finanziati, con fondi statali, interventi come il rifacimento della copertura dell'asilo nido per 90.000 euro e il terzo stralcio della sostituzione infissi delle scuole medie e gli interventi di adeguamento dell'istituto comprensivo alle norme anti Covid. Nell'ultima variazione di novembre sono poi state previste misure a sostegno dei commercianti per 50.000 euro, l'acquisto di software per la gestione del patrimonio ed è stato previsto un bando per il sostegno dei cittadini che acquisteranno sistemi di antifurto prevedendo uno stanziamento di 40.000 euro. Amministrare in questi mesi è stato certamente una sfida, anche i nostri lavori sono stati ostacolati ma non per questo ci siamo fermati. Tante iniziative sono state cancellate e tanti progetti rimandati, nonostante ciò, in questo anno "speciale" non possiamo che ritenerci soddisfatti dei risultati portati a casa. Cogliamo inoltre l'occasione di questo ultimo numero dell'anno per augurarvi un sereno Natale e un Buon 2021 (speriamo).



## UNITI PER BOMPORTO

Giuseppe Volpe • Capogruppo

### Famiglie e attività, servono nuove misure a sostegno

Un cordiale ben ritrovati a tutti i cittadini Bomportesi. Ci troviamo nel mezzo della seconda ondata pandemica e in zona arancione. La situazione è complessa. I cittadini vengono tempestati dai media con informazioni contraddittorie di questo o quell'altro luminaire, che talvolta confondono. A causa di queste restrizioni, le famiglie, le attività commerciali, le imprese tutte stanno attraversando una crisi epocale e molte di queste attività, temo, non riusciranno a ripartire se non verranno ristorate con fondi appropriati e congrui. In caso questo non avvenisse, salirà la disoccupazione con conseguenti problemi economici per tutti. Anche per questo motivo, già in occasione della prima chiusura, il 5 marzo u.s. avevamo sollecitato questa Amministrazione Comunale a fare quanto possibile per alleviare le problematiche economiche delle famiglie bomportesi, con sospensioni ed eventuali annullamenti della tassazione locale. E' il momento pertanto di "STRINGERCI A COORTE", come ci insegna il nostro inno nazionale, cioè di fare quadrato intorno a chi coordina tutti gli sforzi per diminuire se non neutralizzare questa pandemia. Si spera che il vaccino sia disponibile quanto prima. Le analisi di eventuali responsabilità saranno evidenziate in tempi migliori nei luoghi preposti. Dobbiamo attenerci perentoriamente alle regole dettateci dai D.P.C.M. ed eventualmente dalle Autortà regionali e locali, mettere sempre la mascherina, evitare spostamenti superflui e soprattutto evitare gli assembramenti, curando

l'igiene delle mani, ecc.

In questo frangente, anche la nostra Amministrazione Comunale è costretta a lavorare di più e a personale ridotto. E' per questo che come principale forza di opposizione abbiamo deciso e comunicato al Sig. Sindaco che non presenteremo, fino a cessata emergenza, alcun atto da discutere in Consiglio Comunale, al fine di non gravare sull'Amministrazione, già messa a dura prova. Cercheremo, come del resto già fatto in passato, di confrontarci sugli eventuali problemi della comunità, cercando soluzioni alternative e di basso profilo.

In questo momento dobbiamo essere uniti e pragmatici, nell'interesse della cittadinanza.

Detto questo, restano purtroppo irrisolte molte delle questioni di cui questa opposizione si è fatta carico in sede di Consiglio Comunale.

Confidiamo che in tempi migliori si possa arrivare a positive soluzioni.

Abbiamo condiviso con piacere la diretta facebook l'11 u.s. con la quale è stato assegnato il San Martino d'oro alla locale Protezione Civile a cui ci uniamo per i ringraziamenti su quanto da loro fatto per la comunità.

I ringraziamenti vanno estesi anche a tutto il personale sanitario, alle forze dell'ordine (carabinieri- Polizia Locale) e a chiunque si sia prodigato e si prodighi per il bene di tutti, in particolare in questi momenti così complessi.

Cogliamo l'occasione per porgere un cordiale augurio di buone festività natalizie a tutti i cittadini bomportesi.



## IDEE IN MOVIMENTO

Pietro Savazzi • Capogruppo



### Ultime notizie: Covid 19, app istituzionale e sostenibilità ambientale

Mentre il covid ha rialzato la testa tornando a fare paura (impennate di contagi – rilevanti anche nel nostro comune, ricoveri nei nosocomi e occupazione posti in terapie intensive), le conseguenti misure adottate dal governo e regioni (ultimo DPCM della presidenza del consiglio, quello delle zone verdi, gialle, arancio e rosse e relative misure restrittive e ordinanze del Presidente della regione E.R. - ultima la n. 223 emanata e valida dal giorno 28/11 - giorno in cui scriviamo questo articolo), tornano inevitabilmente a far soffrire bar, ristoranti, pizzerie e le attività di compravendita al dettaglio anche sul nostro territorio. I vari decreti ministeriali "ristori" stanziavano cospicue risorse e fondi per queste attività colpite, ma riteniamo che anche il Comune deve tornare a fare la sua parte, prevedendo nuove misure, incentivi o sgravi, poiché quelli che abbiamo visto durante la prima ondata, e successive, a nostro avviso non sono stati sufficienti o sono risultati scarsamente efficaci. Con gli avanzi di bilancio 2019 queste risorse ci sarebbero... per questo motivo studieremo nuove proposte e se applicabili, le porteremo sui tavoli competenti o in uno dei prossimi consigli comunali. Purtroppo le tanto annunciate commissioni consiliari, luogo più adatto per discutere in modo proficuo di tali idee e soluzioni, sono rimaste lettera morta, tanto per cambiare. Registriamo invece un fatto positivo sul territorio sul fronte della sostenibilità ambientale e lotta ai cambiamenti climatici, che non si vedeva dai primi e timidi interventi del C.A.P. nella zona industriale di Sorbara-Bomporto. A tal proposito stiamo sempre aspettando il mini bacino di laminazione del cavo fumicello che è previsto essere costruito a ridosso dell'area verde dell'area produttiva ecologicamente attrezzata che lo attraversa, nell'ambito dei progetti e strategie di adattamento al cambiamento climatico LIFE-IRIS. Si è proceduto alla piantumazione di 500 alberi autoctoni in un'area verde privata tra via del Lambrusco e via Verdeta a Sorbara risparmiata dalla solita speculazione edilizia, che sarà destinata a diventare un Bosco Urbano. Sono andato personalmente ad assistere all'evento che ha dato il via

all'intervento lo scorso 21 Novembre – giornata nazionale degli alberi, e sono rimasto impressionato positivamente dalla natura del progetto e da quanto mi hanno riferito i promotori. Ribadiamo che l'iniziativa è stata promossa da un privato, in collaborazione con un'associazione molto innovativa chiamata "Città di smeraldo" che piantumerà altri alberi con progetti simili in altre zone verdi della provincia. Speriamo che il Comune dia in futuro il suo supporto e fattivo contributo per mantenere vive le piante e controllata l'area, soprattutto in vista di probabili futuri periodi di siccità. Sul fronte della lotta al degrado del territorio, viste le continue segnalazioni e lamentele della cittadinanza, che spesso transitano anche sui social, nell'ultimo consiglio comunale abbiamo iniziato a provare ad affrontare la problematica, comunque di difficile soluzione, proponendo una Mozione che prevedeva l'introduzione di un'applicazione polifunzionale ufficiale e istituzionale per la gestione delle Informazioni e delle segnalazioni relative a criticità e problemi territoriali di varia natura provenienti dalla cittadinanza. L'idea è quella di imitare i percorsi virtuosi che molti comuni della provincia hanno già intrapreso da tempo attraverso app come Comuni-Chiamo o Municipium, per coinvolgere in modo più fattivo ed efficace la cittadinanza. Il tutto con il duplice scopo di elevare quella più disattenta a queste tematiche ma al tempo stesso aiutare la municipalità a garantire e mantenere soddisfacenti standard/livelli di servizio pubblici di propria competenza attraverso una gestione più strutturata basata su procedure. Crediamo infatti che i tempi siano maturi per fare questo cambio di passo. E finalmente la maggioranza ma anche l'evanescente altra minoranza targata lega nord se n'è accorta e nell'ultimo consiglio comunale hanno votato a favore della nostra innovativa proposta. Ora vigileremo che gli impegni presi dalla giunta abbiano un seguito, covid permettendo in tempi adeguati e che soprattutto non vengano disattesi.

### VARIAZIONI DI BILANCIO, ECCO DOVE ANDRANNO LE RISORSE RISPARMIATE

Nel Consiglio comunale dello scorso 26 novembre sono state approvate le variazioni di bilancio del triennio 2020-2022. Nel dettaglio, dal Consiglio è arrivato il via libera alla redistribuzione dei fondi non spesi nel corso di quest'anno per via dell'emergenza sanitaria, in particolare dai servizi legati alla scuola (come il trasporto e la mensa) e dagli eventi che, a causa delle misure di contenimento della pandemia, non hanno potuto avere luogo (su tutti, la Fiera di San Martino). Le somme risparmiate saranno reinvestite a favore della comunità: dei 40 mila euro destinati alla sicurezza e i 15 mila euro per le luminarie natalizie si è già parlato nelle pagine precedenti di questo numero di Fatti&Persone, altri 50 mila euro sono stati destinati per un bando rivolto ai commercianti locali. Una somma decisamente importante – 300 mila euro – derivante in parte dalle risorse risparmiate nel corso di questo 2020 e in parte dall'avanzo dell'esercizio precedente, è stata destinata alla manutenzione stradale, mentre altri 140 mila euro provenienti dall'avanzo serviranno per la riqualificazione del cimitero di Sorbara.

### NUTRIE, NUOVA CONVENZIONE CON LA PROVINCIA DI MODENA

È stata approvata la nuova convenzione con la Provincia di Modena per il controllo delle nutrie. L'accordo impegna il Comune di Bomporto a versare una quota annuale di 2600 euro per tre anni in favore della Provincia, a cui spetta il compito di coordinare lo sfoltimento della specie, limitandone la crescita spropositata della popolazione, grazie all'intervento di ATC MO 1. Dal monitoraggio svolto dal Gruppo comunale Volontari di Protezione Civile emerge infatti una massiccia presenza di nutrie sugli argini, un rischio molto alto per la sicurezza idraulica del territorio, che attraverso il coordinamento provinciale può essere limitato.

### SCUOLA "A. VOLTA", OK DAL CONSIGLIO ALLA GESTIONE ASSOCIATA CON BASTIGLIA E RAVARINO

È arrivato l'ok dal Consiglio comunale alla convenzione tra i Comuni di Bomporto, Bastiglia e Ravarino per la gestione associata dei servizi relativi alla scuola secondaria di primo grado "A. Volta" di Bomporto, che fa parte dell'Istituto comprensivo 1 Bomporto-Bastiglia. L'accordo avrà validità per l'anno scolastico in corso e per i prossimi due, 2021/2022 e 2022/2023.



### CONSIGLIO COMUNALE PER LA PRIMA VOLTA IN VIDEOCONFERENZA

Per la prima volta il Consiglio comunale di Bomporto si è tenuto in videoconferenza. Le nuove misure restrittive legate all'emergenza sanitaria hanno imposto questa modalità ai Consiglieri, che il 26 novembre hanno partecipato alla seduta da remoto, utilizzando la piattaforma Webex.

L'esperimento – se così si può chiamare – è pienamente riuscito: la seduta si è svolta regolarmente, alla presenza del segretario comunale Esther Carletta, ovviamente anche lei collegata da casa.

— VOLONTARIATO IN VETRINA —

“BANCA DEL TEMPO”

La Banca del Tempo di Bomporto, che aderisce al coordinamento B.d.T. provinciale, è nata ufficialmente il 17 novembre 2010, senza nessun fondo ma con l’entusiasmo dei soci fondatori ed il sostegno del Comune di Bomporto che ha messo a disposizione una sede.

La Banca del Tempo è un’associazione in cui le persone scambiano reciprocamente attività, servizi e saperi. Chi aderisce specifica quali attività intende offrire ed ottiene un conto corrente, come in una banca, dove al posto degli euro, si depositano ore.



I soci sono giovani, quasi tutti in attività lavorativa. In alcuni casi questa connotazione particolare diventa un limite poiché le iniziative vanno conciliate con le esigenze lavorative e gli impegni familiari di ognuno. Nonostante questo, il ritrovo mensile è programmato per definire le attività e contemporaneamente registrare gli scambi.

Questo sistema di scambio consente di avere un migliore rapporto con il proprio “tempo”, di rafforzare legami e senso di appartenenza ad una comunità,

di essere i cittadini attivi. La Banca del Tempo inoltre promuove il bookcrossing a Bomporto, organizza corsi di cucito e di scrapbooking, offre la possibilità di utilizzare un Laboratorio pieno di attrezzature, promuove e partecipa a iniziative di solidarietà, collabora, a progetti specifici, con altre associazioni di volontariato.

Nel 2020 ha ricevuto il premio “Mantello di San Martino” per le attività realizzate online durante il lockdown, con la seguente motivazione: “per la profonda sensibilità dimostrata e per la volontà di alleviare e rasserenare gli animi dei concittadini in un momento storico di profonda sofferenza”.

**AUTOLAVAGGIO  
SELF-SERVICE**



**DICI  
CAR  
WASH**

**BOMPORTO - ZONA INDUSTRIALE**

**VIA CADUTI DI NASSIRIYA, 16**



**2 PORTALI con SPAZZOLE ANTIGRAFFIO**

**1 PISTA per LAVAGGIO MANUALE**

**5 POSTAZIONI D’ASPIRAZIONE**

**1 POSTAZIONE per LAVAGGIO INTERNI**



Dici Car Wash



dicicarwash

# NUMERI UTILI

## NUMERI NAZIONALI

EMERGENZE SANITARIA  
**118**

EMERGENZE VIOLENZA DONNE  
**1522**

EMERGENZE INFANZIA  
**114**

EMERGENZE AMBIENTALE  
**1515**

PRONTO INTERVENTO  
**112**

## NUMERI LOCALI

COMUNE DI BOMPORTO  
**059 800711**

REPERIBILITÀ COMUNALE  
**348 7050634**

POLIZIA LOCALE  
**059 800773**

PROTEZIONE CIVILE  
**059 800719**

CENTRO PER LE FAMIGLIE  
**348 5294578**

CARABINIERI BOMPORTO  
**059 909187**

AIMAG (Gas)  
**0535 28122**

AIMAG (Acqua e Pubblica Illuminazione)  
**0535 28256**

GUARDIA MEDICA  
**059 37 50 50**

AUSL (Centralino)  
**059 929709**

CROCE BLU BOMPORTO  
**059 909966**

GUARDIE ZOOFILE (Animali)  
**349 7706639**

ENEL (Guasti)  
**059 803500**

HERA  
**800 999 500**

Se non hai ricevuto copia  
di questo giornale scrivi o telefona  
tel **059 800 722**  
mail [stampa@comune.bomporto.mo.it](mailto:stampa@comune.bomporto.mo.it)

### FATTI e PERSONE del Comune di Bomporto

DIRETTORE RESPONSABILE  
**Luca Beltrami**

DIRETTORE EDITORIALE  
**Angelo Giovannini, Sindaco**

HANNO COLLABORATO A QUESTO NUMERO  
**Luca Verri, Giulia Tubertini, Chiara Malagoli**  
Ufficio tecnico comunale

FOTOGRAFIE  
**Archivio comunale**

PROGETTO GRAFICO  
**Luca Golinelli per Sonicadesign**

RACCOLTA PUBBLICITARIA, STAMPA E DISTRIBUZIONE  
**MAILY sas di Bini Eugenio & C.**

*Chiuso in tipografia  
Giovedì 3 dicembre 2020*

Periodico informativo  
dell'Amministrazione comunale di Bomporto  
Via per Modena 7, 41030 Bomporto  
Tel. 059.800.722  
[stampa@comune.bomporto.mo.it](mailto:stampa@comune.bomporto.mo.it)

Autorizzazione Tribunale di Modena n. 745 del 26/1/1984

Per la pubblicità  
su questo giornale  
tel **348.9028900**  
mail [maily.bini@gmail.com](mailto:maily.bini@gmail.com)

Eccellenza italiana dal 1965  
Acqueviti, liquori, estratti naturali, infusi di erbe aromatiche

**GAVIOLI**  
GIUSEPPE & FIGLI SRL

VIA CIMAROSA, 1 41030 BOMPORTO (MODENA) TEL. +39 059 909227  
WWW.DISTILLERIAGAVIOLI.IT - INFO@DISTILLERIAGAVIOLI.IT

# FARMACIA TAROZZI

Via Ravarino Carpi, 76 - Bomporto (MO)  
Tel. 059 909169 - Fax 059 909101

L'importanza del  
**Metodo**

**CANTINA  
DELLA  
VOLTA**

[www.cantinadellavolta.com](http://www.cantinadellavolta.com)

**AGENZIA IMMOBILIARE A SORBARA**

*Studio E.P. Immobiliare*



**di Poletti Rag. Emanuele**

**IN VENDITA e AFFITTO**  
**DIVERSE SOLUZIONI ABITATIVE**

---

**BASTIGLIA - SORBARA - BOMPORTO**  
**SAN PROSPERO - RAVARINO**

SORBARA (MO) - Uff. Via Nazionale, 39/A  
Cell. **328/4761575** Fisso **059/902456** Iscr. C.C.I.A.A. n° 3096  
[info@epimmobiliaresorbara.it](mailto:info@epimmobiliaresorbara.it)